臺灣日日新報　夕刊
四月二十一日
定價一部一錢
編輯兼發行人　佐々木齊
發行所　臺北市榮町四丁目卅二番地　臺灣日日新報社

銘酒　白鹿

あと一・二回で諒解點に達せん
ソ聯側は表面強硬だが我方との融和には熱意
佐藤・ユレネフ會談

【東京二十一日發】駐日ソ聯邦大使ユレネフ氏は二十日午後四時半外務省に佐藤外相を訪問、去る十五日に引續き約一時間に亙り第二次重要會談を遂げ五時半辭去した、當日の會見はユレネフ大使よりの申込みによつて行はれたもので右內容は極秘に附されてゐるが、聞するに何等特定の案件を中心としての折衝ではなく、雙方とも曖昧に東拂してゐる日ソ關係の根本的調整融和に至り得る道の餘地ありやなしや及びこれが具體化につき隔意なき意見の交換を為したに止まり、結論に到達せずに散會した、併しながらソ聯側の態度は表面の強硬なゼスチュアと異なり我方との融和には熱意を示し來つてゐる節もあるので、本月中に尚一、二回この會談を繼續すれば相當程度の諒解點に達する事も至難でなく、日ソ兩國の關係調整の基礎的準備も目鼻がつく事と見られ、兩國關係に新展開が期待されてゐる

結城財政の目標
全國手形交換所聯合會で藏相が詳細に演述

【東京二十一日發】結城藏相は二十日の全國手形交換所聯合會席上財政經濟政策の全般に亙し抱負を披瀝し、金融業者の協力を要望したが、右演說は時局下を前に控へた結城財政の目標とする所を出來る限り詳細に國民に知悉せしめんとされ注目を惹いた、右演說の要綱を記せば左の如くである

一、對滿政策　滿洲國の開發の計畫に積極的援助をなす
一、對支政策　相互依存關係の理解を徹底せしめ經濟的融合に努力する
一、國際通商關係　國際經濟會議の開かれる際はこれに參加しわが國の立場を世界に闡明する
一、農村對策　農村負債整理、農村工業、滿洲移民等に努力する
一、中小商工業對策　中小商工業の金融施設を講ずる
一、國防の充實　國防の充實を圖るため生產力の擴充、貿易の振興を計る
一、稅制の改革　中央地方を通ずる負担の均衡を圖るとともに租稅收入の增加となるべき根本的稅制整理法案を攻究する
一、關稅の改正　產業を保護し日滿經濟關係を考慮して改正をなす
一、公債政策　法制的行政的手段に依らず自然消化に注意する、又郵便局で公債の賣出をなす
一、金融政策　劃一的に銀行併合を强行する考へはない、各金融機關の連絡協調に努力する、對滿支金融に關しても考慮する、低金利政策は徐々に進める
一、物價對策　營繕事業の鐵材消費を抑制するとともに十三年度豫算では物價需要の豫測を考慮に容れて編成する考へである
一、國際貸借の改善　輸出の振興を根本とし必要に應じ為替管理の強化、金現送をなす
一、經濟政策の徹底　小乘的な統制と自由を排擊し大乘的な統制と自由とに則り全體と一部との調和に努める

日智通商關係協議會　ドン・マキシミリアーノ・エラスリス氏を團長とするチリ商業使節團一行と日本商工會議所側との日智通商協議會は去る十七日午後二時から東商に於て開催、次いで五月四、五、八の三回に亙り大阪商工會議所で大阪側と協議會を開催する筈（寫眞はエラスリス團長の挨拶）

物資需要の豫測をも考慮
來年度の豫算編成に

【東京二十一日發】結城藏相は別項演說で十三年度豫算編成方針にまで言及し

十三年度豫算編成に當りましては單に金の豫算のみならず物資需要の豫測をも考慮することに第一步を進めたい考へである

と述べ各省が豫算の提出をなす場合、この豫算に伴ふ物資需要の豫測をも併せて提出すべき意向を表明し注目を惹いた、卽ち藏相は物價對策に言及した機會において物價對策の根本的問題が物資に對する需給の適合にあることを指摘し國家の豫算と雖も金額の多寡のみならず政府の需要する物資の多少並に國民の物資需給關係に及ぼす影響をも觀察する必要がある所以を明らかにしたもので、大藏當局においてもこの方針に基き來年度豫算編成方針に當つては各省提出豫算額と各省物資需要豫想額とを睨み合せ國家の生產力との調整を企圖し單に物價對策としてのみならず國の生產力に適合したる國家豫算の編成を期さうとしてゐる

輸入を統制か
為替許可制を擴大

【東京二十一日發】二十日の全國手形交換所大會席上結城藏相から本年一月より實施してゐる輸入為替管理は、當初は單に見越し輸入の阻止を目的としたものに過ぎなかつたが更に不必要不急品の輸入をも或る程度に抑制する必要を認め輸入為替許可制を新たにこの方面に擴大適用する意嚮がある旨を言明した、これは大藏當局が國際收支改善の一策として輸入統制に乘出す一端を表示したものとして注目される、卽ち現行の輸入為替許可制は前年の實績輸入數量並に金額を以て最低の基準と為してゐるが同制度をこの際消耗品の一部即ち不急奢侈品及び食料品の一部の如き不急品、不必要品の輸入を積極的に防遏せんとするものであつてこれが品目に關しては更に愼重檢討を加へつつある

東邦電力が增資
地方小會社合併の準備

【東京二十一日發本社特電】東邦電力會社は電源開發を促進しつつあるが、之と共に尨大な工事資金を必要とし各社とも增資氣運濃厚となつて來たことは注目されてゐる折柄、東邦電力では二十日重役會の結果、七月一日未拂込新株金額千七百五十万円及び旧合同電氣合併による未拂込新株金額十七万五百六十五円、計千七百六十七万五百六十五円を夫々徵收に決定すると共に五月の株主總會で現在資本金一億三千二百万円を半額增資する案及びオープン・モーゲージ部による社債八千八百万円募集の件を附議承認を求めることとなつた、尚同社は今回の增資で資本額は三億四千九百五十万円となり東電に次ぐ巨大電力會社となるが、之は遞信省の地方的電力ブロック政策に順應して地方小會社を自社傘下に併合する準備として注目されてゐる

明糖と明農の合併條件

【東京二十一日發本社特電】明治製糖傍系の明治農產工業會社（資本金二千万円）は創立後直ちに明糖に合併する豫定だが合併條件は明糖新旧株共に一株に就き明治農產工業株二株の割合と內定した、尚明糖は合併後農產工業の事業たる飴類その他一切の製造營業を繼承するがこの中コーン・シュガーの製造は業界の注目を惹いてゐる

督府の增員
樞府で可決
二十一日に本會議

【東京二十一日發】樞府定例本會議は二十一日午前十時宮中東溜の間に開會　天皇陛下の親臨を仰ぎ御諮詢案

一、商工省官制中改正勅令案（現在の產業合理局を其の重要性に鑑み內局とし名稱も統制局に改め恒久的のものとし且つ其の組織も部制を廢し統制、合理、金融の三課とするもの）
一、台灣總督府官制中改正勅令案、台灣總督府地方官官制中改正勅令案（以上內容既報通り）

の三件を上程原案通り可決　陛下入御あらせられ同四十分散會した

アルゼンチンへ使節團を派遣か
同國よりの希望で

【東京二十一日發】南米ブラジルが日本と經濟使節を交換して以來同國の對日貿易は飛躍的發展を為してゐる現狀に鑑み、アルゼンチンに於ても日本からの經濟使節派遣を要望し、今回同國駐日代理公使寺島廣文氏よりわが外務省を通じ日本商工會議所にこれが斡旋方を依賴して來た、日商ではアルゼンチンは本邦と密接な關係を有するので使節派遣の意向で今秋頃までに實現するものと見られる

立候補者と辭退者

立候補屆出者

△栃木一區　柴田　武（政革新）
△茨城一區　川崎巳之太郎（政　元）
△秋田一區　中村　次郎（中　新）
△山形一區　小島小一郎（社大新）
△大阪四區　有山福重郎（中　新）
△和歌山二區　田渕　豐吉（中　前）

候補辭退者

△佐賀二區　西村　啓（中　新）
△同　河村鑑一郎（中　新）
△熊本一區　笠　殿次（中　新）
△宮崎縣　倉木　重視（中　新）
△東京五區　本多　重俊（中　新）
△千葉一區　關根　庄松（政　新）
△埼玉三區　齋藤　重治（中　新）
△茨城二區　大園　敬三（政　新）
△群馬一區　登丸　榮一（中　新）
△福島二區　氏家　清（民　前）
△北海道三區　阪野　太郎（政　新）
△長野二區　牧內良太郎（政　新）
△同　四區　小里　頼永（中　元）
△愛知二區　川本　末治（民　新）
△新潟一區　田辺　熊一（政　前）
△大阪五區　岩佐　（中　新）
△京都二區　荻野　丈夫（中　新）
△兵庫二區　青木寬三郎（政　前）
△山口二區　西原　栗人（中　新）
△愛媛二區　安藤喜三郎（民　新）
△同　馬越　一晃（民　新）
△同　三區　梶原　計國（中　新）
△宮崎縣　佐藤　定二（民　前）
△同　伊藤　天眼（中　新）
△鹿兒島一區　加藤　榮助（政　新）

大捷を豫斷、更に連繫
政、民兩黨が總選擧後に

【東京二十一日發】第二期に入つた政戰の大勢は政民兩黨の壓倒的大勝となることは既に明瞭となつたので、政民兩黨では總選擧終了後は林內閣の打倒と特別議會對策並に次期新政局に對處する對策等に關聯して適當なる方法において政民兩黨の懇談會を開き、兩黨の親善と議會政治擁護への連繫協力方について意見の交換を行ふべしとの說が最近兩黨首腦部間に擡頭してゐる、之は總選擧後における政局新動向の一半を示すものとして頗る注目を惹いてゐる

許大使歸任再び延期

【上海二十日發同盟】駐日支那大使許世英氏は中耳炎に罹り二、三週間の靜養を要するので東京歸任は再度延期するの止むなきに至つた

京城に滿洲國總領事を置く

【新京二十日發】滿洲國政府は滿鮮通商關係の緊密化に鑑み今般京城に滿洲國總領事を置くことになり二十日付をもつて京城在住の朴榮喆氏を初代名譽總領事に任命した、朴氏は日本陸軍士官學校出身で現に中樞院參議の職にあり鮮人實業方面の德望家である

蔣氏上海著

【上海二十日發同盟】杭州に在つた蔣介石氏は二十日午前十一時五十分突如飛行機で上海着直ちに佛租界の私邸に入つたが、その用件については一切發表されぬが英國との借款交渉が主なる目的と傳へられてゐる

その日その日

暗礁から疏通へ——と佐藤、ユレネフ會談の努力、明礁疏通と行くにはまだ〳〵距離がありさう
○
大勝疑ひなしと、取らぬ政權の下打合に兩黨首腦部が乘出さうといふ
○
一方では、今年中戰闘無しとの襲ひ宜しく、結城藏相、來年度豫算編成に强氣を覗かせる
○
小乘的から大乘的へ「統制と自由」を乘換へるといふ、も一つ大乘的見地に立つたらどうなる
○
需給關係の睨み合せの必要なのは「物資」に限らず「思想」の關係にだつても亦然りである
○
押し買ひが過ぎると反撥作用の懼れもあるから
○
福建、台灣の接近——それも早く個人の融和から國家の親善に進ませ度い
○
雙方の[illegible]認識がその第一步だ

人事

▲佐賀第三飛行聯隊長　二十日夜行にて屏東へ
▲赤堀鐵吉氏（新竹州知事）　二十一日出府（新竹別館）
▲川村台南州知事　廿一日夕來北（鐵道ホテル）
▲岩木哲夫氏（大阪米商副會頭）外十一名廿二日午前九時廿五分台北發富士丸にて離台
▲芝原玄爾氏（西本願寺鹿兒島別院輪番）廿二日富士丸にて離台
▲三森俊夫氏　廿二日富士丸にて內地へ、五月下旬歸台の豫定
▲加賀卯之吉氏　本島米況視察の為二十日神戶より吉野丸に乘船廿三日着台の由

無絃琴

川村總督時代の秘書官平島敏夫氏が、郷里宮崎縣から選出された代議士をかなぐり棄てて、滿洲國協和會に入り、その總務部長として活躍してゐたことは當時傳へられた通り▲然るに最近に至つて、同協和會は軍部の要望を行ひ、平島總務部長外二三の幹部は後退、その後任として甘粕元大尉が總務部長兼企畫部長に就任、昨年來から設けられてゐる東京出張所には平田幸弘少將が出張所長として執務▲東京出張所の使命としては主として日本內地に於ける滿洲國の認識を深め、誤れる見解を是正する一方、日滿不可分の關係及び國家的綜合を助成する事に努めるに在るらしい▲昨年九月に植田關東軍司令官が、例の声明を發してから、痛く我國朝野の神經を刺戟し、先の議會でも屢々之に關聯する質問が繰返されたが、その協和會は目下のところ、以上の如き使命に基き座談會に、講演會に我國朝野に働きかけてゐるといふ。

愛すべき哉 (165)

武田麟太郎
富永謙太郎　畫

病床日記（十五）

若い醫員が愼重な表情で眼鏡を光らせながら、アスコルチンの注射を終つた。洋子とも一人の看護婦が助手をつとめてゐた。早く來る高原の夕暮の色はすでに病室にしのび込んでゐた。齋藤は激しい感情の動搖のために又もや血を吐いて了つたのだ。

美世子は沈痛な面持で彼等の間に立つて、齋藤を見守つてゐたが、さて彼女にはどうする事がなかつた。

「——どうしたんです」

血が止り、病人が假睡の狀態に入ると、若い醫員は彼女にとがめられるやうに訊いた。それが彼女に云つてからいふ事が有るんですよ」

「——お見舞の方がくる、さうしてから彼は皮肉でも何でもなく、さう云つて微笑んだのだが、彼女には痛かつた。

「——ほんたうに濟みませんでした。すつかり御迷惑をおかけしたもんですから」

彼女は正直に云つた。洋子はそれをちらと横目で見るのであつた。

「——喧嘩でもしたんですか」

醫員は常談を云ひながら、病人から離れた。聽診器をしまつてゐた看護婦は、声もしないやうにくすくすと笑つてゐた。美世子もつい苦笑したが、決して笑ひ事ではなかつた。

「——如何でせうか」

彼女は醫員に追ひついて尋ねた。

「——別にそれほど心配はないでせう、だけど、注意して下さい」

美世子はうなづいて、どうにもならぬ自分に自責の念に驅られるのだ。

病室には電燈がついて、洋子だけが殘つてゐた。

「——お疲れでせう、折角東京からいらつしやつたのに」

彼女は美世子の顏をしろじろと見ながら云つた。

「——ええ、有難う、でも私、來なければよかつたんです」

彼女は、齋藤が歸れ、君みたいな人でなしはここへまでも來て貰ひたくない、早く歸つてくれ、と云ひつつせつこみ始めた時を思ひ出した。その側で見てゐるのがもつらい程度が惱して、たうとう喀血し始めた時を思ひ出した。さう喀んだのが先生の本心であつたらうか。

「——そんな、北川さんがお出でになつてはいけないといふ理由はないではありませんか」

「——さうでもないんです」

「——私、事情は知らないけど、齋藤さんはきつと心にもない事を云つていらつしやるんですよ」

洋子は、こましやくれた口のきき方をした。

「——さア、どうでせう、私には先生の氣持が分らないんです」

「——ずつとこちらにゐられるんですか、そのうちに齋藤さんも諒解してくれますわ」

さうかも知れない。だが、美世子は休暇があと一日しかないのを考へると、その間にはそれも不可能であつた。先生にこみ入つた話をもちかけて疲れさす事なぞは到底出來なかつた。

「——ゆつくりして、看病してお上げなさいな、あなたがいらつしやるのが齋藤さんの病氣には一番いいのにきまつてますから」

「——ええ、然し、その暇がないんです」

純植物性　專賣特許
國產最高基準品

コーヒー王との結婚 遂に破鏡の運命へ
六年にして別居の生活

田中路子さん "戀は終りぬ"

（田中路子さん）

【パリ二十日發本社特電】六年前國際的話題を投げたソプラノ歌手田中路子さん（二三）とコーヒー王マインル氏との國際結婚は遂に破鏡の運命に逢着するに至つた、話題のヒロイン路子さんは映畫「ヨシハラ」撮影の爲めと言ふ名目の理由で過般來パリのホテル・ラファエルに滯在してゐるが實際は夫君マインル氏と協議の上別居生活に入つたのだと言はれる、要求金に返り咲く結局正式離婚で國際的な戀は終りぬを告げるのではないかと見られるが當の路子さんは「ヨシハラ」に出演の相手役早川雪洲と毎日シャンゼリゼのカフェーや、モンマルトル・キャバレーなどに手を携へて現はれ、パリ社交界や在留邦人の間に非常な話題となつてゐる
◇
【パリ二十日發同盟】一九三一年の春ウヰンに咲いた戀の花——六十三歳の百万長者と芳紀十九歳の可憐な歌姫との戀として當時樂壇に大きな話題を投げかけたソプラノ歌手田中路子さんとコーヒー王マインル氏との結婚は年齢の相違や其他の事情からよそ目には樂しく見えた結婚生活も幾多の國際結婚の實例に洩れず六年にして遂に解消の運命に逢着、近く正式に離婚する事となつたと云はれる

結局は離婚 路子さん語る

【パリ二十日發本社特電】戀人路子さんは華やかな國際結婚の夢も儚くホテルで夫君コーヒー王との關係に就き語つた
マインルと私とは現在相互諒解の上別居してをります、之から先のことは何んとも申せませんが若しこの狀態が長く續くやうだつたら多分正式に離婚することとなるでせう、雪洲さんとの噂など全く出鱈目です

新竹市民擧つて 強震假想の演習
けふ震災二周年記念日

【新竹電話】本島中部震災二周年記念日たる二十一日新竹市にては午前六時二分強震を假想モーターサイレンを吹鳴警報し、一般市民は戸外に出て一分間の默祷をなし新竹署にては之と同時に警防演習を行ひ州廳舍森林地帯、小学校、一公の校庭には夫々避難所を設け一般市民は各戸より一名以上避難し七時二十分には州廳前にて火防演習を實施、終了後演習參加人員全部整列し約二分間默祷を捧げ震災を弔つた尚州下各學校、街庄等にても夫々二周年記念日として慰靈祭講演會等を催した

新竹州友會の慰靈祭

【基隆電話】基隆の新竹州友會では二十一日午後四時から金光教會にて新竹、台中兩州下震災二周年記念慰靈祭を執行する

無免許で運轉 轢き殺す
香山庄縱貫道路で

【新竹電話】新竹市東門町青木タクシー（新二七號）タクシーが二十一日午前十時過ぎ竹南郡崎頂に客を送つての歸途新竹郡香山庄縱貫道路にて香山庄鹽水港三八七王清池（三〇）がリヤーカーに肥料を滿載して來るのに衝突し被害者王は約一時間にして死亡した、右自動車を運轉してゐたのは台北市古亭町四〇番□（二〇）とて同タクシーの臨時傭人で無免許で運轉してゐたものである

日比學生が 九大で交驩

【福岡發航空便】日比親善視察の第一歩を台灣に印し各方面の歡迎を受けた第二回比島學生訪日視察團八十六名の一行は十八日午後門司入港の商船蓬萊丸で基隆から來着途中八幡製鐵所の見学を濟ませ午後六時二十一分博多驛着列車で九州の首都福岡を來訪した、驛では市助役、海外協會主事、九大、高商学生等多數の出迎を受け市の歡迎會に臨んだ後同夜は旅館に一泊十九日は早朝から商業の西公園觀光朝食の饗應を受けた後縣廳、市役所を慰訪九大に赴き各学部を參觀正午九大招待学生交驩午餐會に臨み朗らかな日比學生親善風景を見せたが二十日午前十時二十一分博多驛發列車で次の觀光豫定地宮地に向つた

要塞地帯法違反
基隆憲兵分隊で檢擧

【基隆電話】基隆憲兵分隊で檢擧せる違反事件二ツ■
一、は去る十五日入港大和丸で來台の友人を出迎へに來た彰化の一内地人青年が岸壁から友人を撮影せんとして要塞地帯法違反にひつかかり
二、は市内本島人老翁某が子供に手をひかれて郊外散歩としやれてゐる中地理不案内で立入禁止區域に入りこんで發見されたもの
いづれも惡意あつての事ではなかつたが事件の性質が性質でもあり身柄不拘束のまゝとりしらべを行ひ夫々一件書類のみ送局した、なほ同分隊では時局柄一般民の認識を深められる樣希望してゐる

神風パリ到着

【ル・ブールジェ二十日發同盟】ベルリンに四日間滯在した神風號は二十日午前七時五十三分テンペルホーフ飛行場を出發、途中快翔を續け午前十時三十分ル・ブールジェ飛行場に到着した

僅か二日間で フォッカー機を組立
本社の模型飛行機製作講習會

"航空思想の普及は先づ模型飛行機から"と大衆へ呼びかけた全台湾模型飛行機競技大會の番外競技たる少年部競技に參加する初心者のため本社が台湾に於ける斯界の權威を講師に依囑して五月八、九兩日に亙り本社講堂で開催する模型飛行機製作講習會は競技と同時にファンの絶讚を博し續々申込みや問ひ合せに接して居るが、會員には本社企畫部で嚴選した優秀なフォッカー式スーパーユニバーサル型の材料一切を提供し如何なる初心者でも各講師が手をとつて製作と組立を指導し二日間の講習で立派なフォッカー機が完成する筈で右の競技はこの講習によつて製作したフォッカー機だけで滯空記錄を競ふので、果して誰の機が第一位の榮冠を獲得するか多大の興味がかけられて居る、賞品は一等より十等まで提供することになつて會員は今から腕を鳴らせて居る尚講習に使用する材料によつて組立てたフォッカー機を目下本社企畫部に陳列してあるから參照されたい

未だ根本的には攻究されてゐない、拓務省の廢止問題は人の見方によるものだ

嶺田財務局長談

今度の豫算は臺灣としては御承知の通り一億五千七百万円と云ふ額は以來始めての膨大なものであつて又仕事にしても基隆、高雄兩築港大ドック、鳥山頭水道の架橋、台灣神社御造營、強力なる南支南洋への無線電信建設等色々ある私が財務局長として遭つた始めての豫算でもあり大に困つたが又豫後から台湾の官民諸君が應援してくれて、それから大きな問題としては稅制改正がある之は劃期的な仕事だ、之は台湾の收入増加が目的ではなく租稅の大系を定めて負擔の公平を圖るのが主眼であつて決して増稅ではない、府、州、郡、市、街、庄稅を通して根本的な改正であるが今まで國稅十四種のものが二十二種になつてをりその例として相續稅を新設した如き特異なものであり地より率は軽いが種類は多くなつてゐる

廣東丸入港

【基隆電話】商船南支航路廣東丸は二十一日未明基隆入港、ペストの恐怖で對岸への旅行者少く又對岸でも若干乘客を制限したにも拘らずそれでも四百五名の多數で港外での檢疫は相變らず騷擾を極め夕刻やつと終了した

臺灣商工學校の 祝賀記念式
きのふ擧行

台湾商工學校では二十日午前十時半から同校講堂にて創立二十周年祝賀記念式を擧行した、井田商工課長、近藤台銀理事、同校卒業生多数が參列、式は國歌合唱に始まり佐多校長の勅語奉讀、式辭、同窓會総代廣瀨氏の祝辭、校歌合唱があつて同十一時散式した、次いで午後五時から警察協會に祝賀同窓會を開き同窓會から紀念品を寄贈した、なほ當日は記念式に先だち午前八時から物故教職員同窓生、在校生の追悼會を擧行した

赤十字の巡回診療

日赤台湾支部、愛國婦人會台湾本部合同の巡回診療は毎年全島に亙り醫療機關の乏しい地方を選んで行はれてゐるが本年も台南州を最初に二十四日から次の日程により實施される事になつた、派遣員は赤十字醫院醫師、藥劑師、看護婦、書記林田幸次郎の兩氏である
四月二十四日新營郡番社庄、二十五日新化郡新市庄、二十六日曾文郡下營庄、二十七日新化郡安定庄、二十八日新營郡柳營庄、三十日嘉義郡小梅庄、五月一日斗六郡古坑庄、二日虎尾郡海口庄、三日北港郡四湖庄、四日東石郡朴子

浄土宗別院 あす映畫の夕

市内樺山町浄土宗別院では二十二日午後七時から同院會館で「映畫の夕」を開催する、アジアの光、オリムピック大會、子守唄で宗教映畫「アジアの光」には特に伊藤法師の説明がつく由

定期航空

▲島内西線上り便スーパー機は二十日午後二時四十六分台北着、乘客は末廣幸治郎氏外五名
▲内台線下り便富士號は廿日午後四時五十七分台北着乘客は 蔵田昇、久保益造、中村安雄、上野浩、小倉東、入江繁、中村吉作の諸氏

リンチ怖さに放火
不義の男其の足で警察に自首

【那覇發航空便】同僚の妻と人目を忍んで不義を重ねてゐる内感づかれたので二人手に手を取つて驅け落ちし隱れてゐる所を搜査隊に發見され女はつれ戻されたので不義の罪を責められ慘酷なリンチを受ける事を怖れた男は其晩放火し警察に自首しリンチ處分から逃れる事件がある、八重山郡西表島丸三礦業所宇多良炭礦に坑夫として働いてゐる本籍山形縣西田川郡佐藤又作（三）は本年二月頃から同坑で働いてゐる同僚城戸昆市の妻キヨ（三）と人目を忍んで不義を重ね無味乾燥な炭礦生活に興を得樂しい其日くを送つてゐたが狹い炭礦のこととて、いつしか二人の擧動に不審を抱き同僚に感づかれたので四月十日示し合つて手をとつて驅け落ちし西表島字星立宮良樂吉方に隱れ不安ながらも享樂に耽つてゐたが十二日途に搜査隊に發見され女は連れ戻されたが自分は山奥に逃げ其場から逃避したが何れは探しあてられ炭礦の慘酷なる制裁を受けなければいけない、それよりは、いつそ他の罪で警察に捕へられお役の手に移された方がよいと炭礦のリンチに怖れ十三日の夜半山から下りかねて知り合ひの西表小字祖納六五一番地大島太郎方に到り納家に放火し其足で駐在にかけつけ放火を自首し八重山署の取調べを受けてゐるものであるが如何に炭礦のリンチが怖ろしいものであるかは彼が敢て放火罪を犯した行爲でも分る

高千穂丸入港
植場管理局長が來臺

【基隆電話】商船高千穂丸は豫報より稍遲れて二十一日午前十時半基隆に入港したが拓務省管理局長植場鐵三、嶺田財務局長、嘉義飛行聯隊長尾崎中佐、台北帝大武田、平坂、濱口三教授諸氏の外台北、台南、台中兩師範、各中等学校の内地修学旅行團を乘せて臺灣發の盛況同船には寺坂事務長が繰上げの為め蓬萊丸より移乗込んでゐた

植場管理局長談

台湾地方長官會議が開かれるので拓務大臣代理として來台したが別に訓示など述べる豫定はなく單なる傍聽で何しろ私は台湾は始めてなので會議が濟めばずつと南の方まで視察したいと思つてゐる、台湾總督府及び南洋廳の一元化問題は要するに南支南洋への進出を具体化した氣持の現れに過ぎない、總督の權限擴張問題はその必要が感ぜられてはゐるが、

優良青年の内地視察

台北州下の優良青年觀察團一行十三名は宮城、伊勢神宮參拜其他内地の優良農村勧業施設等を視察の為二十八日間の豫定で二十二日基隆出帆、内地視察の途に上る事になつた

玉手山林課長 あす上京
營林局長會議に出席

農林省に於て來る二十三日より三日間營林局長會議が開催されるので、府の玉手山林課長は之に列席の為め廿三日台北發ダグラス機にて上京、同機にて五月六日歸府の豫定であるが同會議の主題として木材の利用、林道、貯木場の充實等の事が論ぜられることになつて居るので、府山林課としての新事業上の施設にも多大の參考となるであらう、尚玉手課長は更に林務係長の資格にて官の林務係長、燃料問題等につき商工省、海軍省その他と打合せを行ふ筈である

神戸市怪電波の主 東和公司を告發
大阪遞信局が方向探知器で内偵

【大阪二十日發本社特電】大阪遞信局では豫て京阪神から謎の怪電波が發信されてゐるのを探知したので方向探知器に依り内偵中この程神戸市山本通り四丁目東和公司の二階にその本拠あるを突止め無電の防盜器を押收した、不正通信を行つたのみか國際用海外放送の聽取に使用した外、スパイの嫌疑さへ生じたので同局では責任者を二十日告發處分にする事となつた

隅田川名物の一錢蒸汽 一齊にストライキ決行

去る十月以來給料一割値上を要求してゐた例の一錢蒸汽、淺草吾妻橋、雷門一ノ一隅田川汽船株式會社從業員四十七名（内女十名）は十七日朝七時の始發汽船よりストライキに入り從業員全部は吾妻橋下に繋留中の船中に籠城氣勢をあげた（寫眞は動かぬ一錢蒸汽）

帝人公判 堂々三日に亙る 未曾有の大論告
六月上旬 求刑の段取りへ

【東京二十一日發】帝人事件公判は回を重ねる事二百二十二回、其の間證人調べ二十六回八十六名を喚問し富國徴兵、商工大臣官邸、大藏省などの實地檢證に廿三、四の兩日藤井裁判長一行は岡崎旭、高木復亨の兩被告を伴つて大阪府廳地下取調べ室の實地檢證を行ひ當時の模様につき大阪府警察部黑部山城才蔵氏の證人訊問を行ふ筈で遲くも五月十五日頃までには一切の證人調べを完了する豫定となつてをり、さしもの大事件帝人公判も一昨年六月廿二日以來二百四十二回に垂んとし證問を終つて愈々檢事の論告に入る事となつた、これこそ檢察部未曾有の大論告だけに草案作成だけで十月頃を要定され平田、枇杷田兩檢事が法廷に立つて堂々三日に亙る大論告求刑を試みる段取りであるが其の時期は以上の經過から見て六月上旬となる見込みである

あすの天氣

台北地方 北東の和風曇一時驟雨
北部 北の疾風曇一時驟雨
東部 北の和風曇後驟雨
西部 北の疾風曇後驟雨
南部 北の和風曇

概況（廿一日）七七二粍の高氣壓は黃海にあり南東に移動し七五六粍の低氣壓は上海附近にあり東北東に進み次第に發達する模樣で本島の天氣は北部が曇他は晴れ南西海は南西の和風潮浪は稍おだやかであります

今晩の映畫

◉國際館（平日十二時半上映）1 若き日 2 台日發聲ニュース 3 結婚設計圖
◉新世界館（平日十二時半上映）1 血戰一騎打 2 パ社ニュース第廿七報 3 沙漠の復讐 4 喧嘩渡世
◉タイゲキ（映十二時廿分上映）1 彌之助行状記 2 台日發聲ニュース 3 桑港 4 花嫁かるた
◉大世界館（平日十二時半上映）1 台日發聲ニュース 2 氣まぐれ夫婦 3 極樂花嫁 4 パラマウントニュース 5 ジヤングルの女王
◉芳乃館（平日十二時上映）1 白牡丹 2 愛國大毎ニュース 3 やきもち合戰 4 雪夜の謎

會葬御禮 佐竹一

臺日案内
醫院 歯科専門 補綴 大原醫院 臺北榮町壽日館前
内地土産 桐田の屛東木瓜 臺北市 桐田商會 電一六五六
おみやげ品とタンスの御用は 榮町 三共舎へ
寫眞 メザシイノ甘露龍眼肉
8ミリ 小型映畫時代來る コダック撮々入荷 臺北市榮町 西尾商店
カメラ新古交換買入 榮町二 フタバ寫眞機部
時計眼鏡 メガネ専門は和田 臺北本町電車通り 電四三五〇番
メガネ専門金光堂
メガネ専門日光堂 臺北市表町二ノ一〇 電話九五七番
料理屋 料理 仕出し 辨金本家 電話四〇五番
うなぎ井上 淀川
藥種商 喘息にはワンカ
淋病に黒燒
金融 電話 商品券 債券 賣買
四ケ月据置 八ケ月々賦 小口金融 上原
洋服 恩給 年金
洋服と制帽の御用命は スミカ洋服店
治療所 イナダ直賣店で
三好マッサージ
雑件 タオル蒲團 村井商行
ヘンプハット村井
風呂敷ハンカチタオル 村井商行
ステッキ 村井商行
洋服タンス
酒の精
牛乳ハ皆様ノ
軍用犬 ペインテックス
製圖器特賣 本月限 エビスヤ文具店

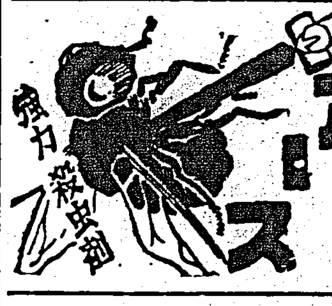

5月新譜
獨唱 君よ知るや南の國 三浦環

こんなのないわ 雨のふる夜 唄 ミス・コロムビア 霧島昇
喫茶店哀話 あゝ美青年 松平晃 豆千代
淺間の煙 馬賊の唄 伊藤久男 小梅
おしへて頂戴 ちよいとネ 伊藤久男 千代丸
春の日の想ひ出 若葉の丘 霧島昇 二葉あき子
峠の馬子唄 伊那の娘 霧島昇
願をかけませう 命がけだよ 豆千代 中野忠晴 二葉あき子
木曾路の旅 山の夕霧 松平晃 ミス・コロムビア
祭してネ いとしの島影 赤坂百太郎 松平晃
浮名三味線 豆千代 霧島昇
提琴獨奏 ツイゴイネルワイゼン 諏訪根自子
アコーデオン 伊太利の庭 エスパニヤ・カーニ 高橋孝太郎 角田孝
・ジャズ・
新宿小學校 模範朗讀
第八交響曲
ワインガルトナー來朝記念發賣
指揮 フェリックス・ワインガルトナー 演奏 ウヰーン・フィルハアモニック管絃樂團

ラッキー

リーガル（コロムビア大衆盤）
コロムビアレコード

幼兒と間食
無駄食ではなく發育成長の本源

台灣社會事業協會主催の乳幼兒審査會が今月末全島各地で開催される。この準備と云ふわけでもないが兎角、昨今の様に暑くなると乳幼兒は食物で失敗し易い。殊にお菓子を食べる様になるとこの菓子の選び方や與へ方に餘程注意しなければならない。これについて台北の小兒科醫大磯博士のお話をうかがふ

栽培を作る時の心得が丁度育兒の心得にあると、小兒科の学者は云つてゐます。即ち雨にうたれ過ぎたり、強風にあたつたり、或は日向に出しすぎたり、水や肥料を與へすぎるとかへつて枯れてしまふさうかと云つて風の吹く日寒い日にどの子供でも注意しすぎると眼疫抵抗力がなくなつて一寸した事にもすぐに感冒にかかる、又乳を飲ませすぎると消化不良症を起す又加減しすぎると便秘し、結局やせる、こんな事から世の一部の母親は子供を育てる事は非常に難かしいと云はれる、從つて乳兒を哺育してゆくには一層の努力と注意が必要になつてくる

◇—

さて幼兒と間食、お菓子類について大體幼兒時代は間食は全く不必要であり、離乳期、離乳後に必要なものでありますが、一般にこの大切な離乳方法が上手に行はれてゐない様に思ひます、從つて離乳期に間食を與へる場合に不規則に、又不適當なものを、與へると消化不良症、自家中毒症とかその他種々の余病を起すやうになるのである、殊に昨今の台北の様に雨季暑季と云ふ頃に一度に季節が変る様な時には疾病が起り易い

◇—

間食は何時頃から必要か、と云ふに、乳兒の間には一日、五、六回位の授乳で充分なものであるが、離乳期後になると多くの家庭では規則的にあたへるのは三度の食事丈で、それ以外には所謂、御菓子類、或は果物類を假然たる間食として不規則に與へてゐるにすぎない、離乳兒の『三度の食事』について多くの家庭に聞いてみると大抵の場合、粥食、軟かい御飯に副食物がつくのだが、この副食物は大人の食べ物の一部の事が多い從つて子供の必要である一日の熱カロリーと云ふものは米飯だけでは不足してゐる。從つて生後二三年位までは朝食と晝食又は晝食と夕食との間にパン、ビスケット或は牛乳パン類、四、五歳以上になれば午前中の牛乳類はやめて午後のお八ッ時に牛乳一合、その他少量の菓子類を與へたいものであります

◇—

若し、面倒でなかつたら一日四回の普通食をあたへてもよいわけである。我々の頭には『間食は無駄食』と云ふ風に浸みこんでゐるが子供としては發育成長の本源をなすものである。從つて或る程度では必ず與へる必要があるが、然し不規則になつてはいけない。例へば三度の食事の一時間位前にお菓子類を與へると、いざ、食事といふ時に美味しく食べられない、これから暑くなると盛んに氷類を飲む為に食欲を缺しがらず從つて午後二三時間すると又何か食べ物を、菓子類を求める、から云ふ習慣から食餌に好き嫌ひが出来易く、定められた食事は食べなくなる、かうした点から考へて菓子類は規則的に、時間を定めて與へる様にすれば、必ず立派な健康兒として發育させる事が出来よう

ヒステリー 新療法
皮媒療法が效果的

家庭を暗くし、御當人には不愉快な病氣、ヒステリーは春になつて斷然多くなります。このヒステリーについての療法はあまり目新しいものはなく、我儘病位に放つておかれ勝ちですが、これがいよいよ病勢が悪化してくると全く手に負へない様な始末になるのです。ヒステリーは神経系統の病氣で原因はいろいろありますが、官能的に來るものと、機質的に來るものと二つあります

官能的に來るものの原因として精神の過勞、恐怖、憂鬱、神經衰弱から移行したものその他精神感動から來る場合があります

機質的の原因から來るものとしては、婦人病から來るものと、慢性の胃腸病から來るもの、腎臓病、目、鼻、耳その他の病氣から來る事もあるし、又遺傳的に來るといふ説もあります

ヒステリーの治療法として、新しく研究され、實際效果のある療法として皮媒療法が一番よいのですが、この療法の根本原理は皮膚の知覺神經を刺戟して神經を強興に導き、向知覺神經を刺戟する時は脳神経の中樞と脊髄神経の中樞にその刺戟が傳つてこれが反射的に作用して全身の血行を佳良ならしめ神經の流れを旺んにするから新陳代謝機能が旺んになつて初めて病患を癒すことが出來るのです

そしてヒステリーは投藥が殆ど效果がないから、適當に皮膚を刺戟する方が一番よく、それにはサルベテーといふ一種の機械的診療器で皮膚に適當の刺戟を與へるのが尤も效果的で、その效能は科学的にも立證されてゐます。しかしあまり強い程強い刺戟を與へると却つて不快になつたりしますから注意を要します

癇カンの強い子供にこの療法を施すと大変效果があるのですが、これはつまりカンといふのは一種の子供のヒステリーといつたものであるからです(坂本東京高等鍼灸醫学校長談)

雜誌紹介

◆キング(五月號)市坡中尉の戰死記(瓜生俊児)三軍苦の聖女ヘレンケラー女史(岩倉武雄)結城豊太郎出世物語(椎藤太郎)科学者にもこんな面白い話がある(鈴木文助)六大学野球毛將の蹈る感激の一戰(若原正毅)喜劇俳優許りの座談會(古川緑波外五名)時事問題早わかり(太田正孝)小説として、現代の英雄(菊池寛)光の渡(久米正雄)曉は漲げれど(竹田敏彦)乳房祭(小島政二郎)江戸五人男(子母澤寛)子育て文七(川口松太郎)讀切小説傑作選として、魚河岸の男(前田曙山)南洋闘とラヂオ(甲賀三郎)外三篇を收めてゐる、他讀物満載(定價五十錢東京市小石川區音羽町三ノ一九大日本雄辯會講談社)

◆日本講演通信(第三四七號)準戰時體制と國民生活(岡野龍一)(定價十錢、東京市京橋區銀座西六ノ二其社)

◆講演(第三五七號)三界唯心(谷口雅春)中心日本の完成(富岡一郎)世界の危機と日本國民の使命(賀川豊彦)私の觀た宗教(溝渕忠雄)(定價十錢、東京市日本橋區通一ノ四東京講演會)

身の上相談

相談相手もなく思案に餘る精神上の問題で御相談になりたい方は手紙で身の上相談係宛御申込み下さい。電話や面會は御斷りします。

問 何れの女を妻に

私は二十三歳になる青年で三人兄弟の末子です。兩親は既に十年前になくなりました。昨年六月頃から親戚關係の者よりその娘との結婚を望まれまして再三直接或は間接に交渉がありましたが其の娘は私も知合つた仲で性質は極くおとなしく正直ですが體も頭も上等の方ではなく、それに何より困る事は國語が一つも話せないことです。一生の大事ですから斷るつもりで今日迄何かと言遁れて來ましたが最近またぜひしく話を進められるのです。一面私は三月ほど前から或女性と知合ひ此の女ならどんな苦勞をしても結婚したいと迄氣が進みましたもの〃彼女は既に或男と婚約が出来てゐることが判りました、不幸且つ不満なことは彼女が他の男と婚約成立の事を一口も言はず知らぬ顔で私と交際を續けて來たことです私は思切つて彼の女性と縁ら前者と結婚すべきでせうか、或は此の際兩方とも念頭から放ち他に適當な女性を求むべきでせうか。(林)

答 他に婚約ある女性とは絶つべし

他と婚約ある女性との交際は當然絶つべきです。婚約ある身でそれを隠して他の男と深い交際をする如き女性は決して好ましい婦人ではありません。結婚を求められてゐる親戚の女性については全然心が動かないのでもないらしいから此の際兄上たちともよく御相談になつておきめになるのがよいと思ひます。國語の話せないことはほんとに困りものだと存じますがこれは本人の決心一つで熱心さへあれば何とかなることだと思ひます。體については虚弱でさへなければ我慢出來ませう。兄上たちも餘り御賛成でなかつたら未だ若いのですから他に適當の機會をお待ちになるべきです。仰しやる通り一生の大事ですから唯便宜だけで事を運んではなりません。(記)

婦人病

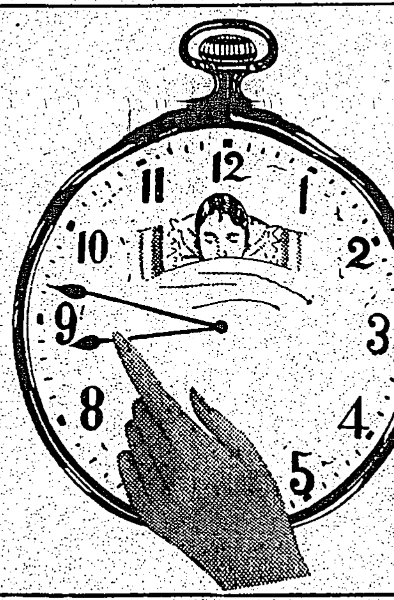

全快が一回たつた三分

就寝前の一と時でサバサバ 山中民子

(前文略)運を服み藥に任せてたのを止めワセトン球にしてからグングン見えてよく(略)一日の冷毒が眠りに入る前に用ひる一球でスヤスヤ安らかに眠り就て一晩で白帯下毒の疲れが抜けて氣持ちのよい毎朝を迎へ(略)アレレ多忙にお藥にとられギリギリ詰の生活が全快で悠りある暮しになり落着いて來た家庭はいやが上に妾を若返へらせ夫婦生活が満更でないのを知りつゝついつい嬉嬉に潤きつけ(略)若い身に変つた體は嬉しく恥かしく(略)ワセトン球にナンのカンの御恩が一杯です(後略)

歡樂に當る一球の效力 村越あい子

(前文略)莫迦を見たと思ひざつと計算して私達無産者は莫大なお金で(略)性の知れないお藥に絶對手を出すないふ夫と病氣ではさうも行かぬといふ妾と衝突したり(略)今度は欺されまへと妾も使はぬ先から自信が持てるワセトン球を選び夫も妙に賛成したのも道理性は判然りし白帯下の治りと云ひ病痛痛みがとれる體全體の調子と云ひ昨日より今日と効力を見せ(略)散々病氣は怒りて全快の上にも全快を願ひわざわざ治療の打斷りを延ばして醫者の苦笑を(後文略)

白帯下毒、冷毒 獨りで容易毒根をとる専門藥

分ても出婦が藥に親しむ家庭は笑ひがない、笑ひのない家庭は陰慘で陰鬱な家庭は嘆きが多い、不幸は重なると云ひます。

笑ひは家庭に盛る御本錢の主婦が婦人藥に親しみ火の消えた家庭は燈火を点す役目をするのがワセトン球です。服み藥と違つて藥に親しむといふ餘裕がなく婦人病を全治する本藥は、白帯下毒、冷毒等病根に效果が強く、服み藥は

患部へ届かぬし患部の上面に當る丈の硬球も軟球も苦心のない坐藥とぐんと効力で差があり、使ひ心地も格段に違ひ帝國大學病院、各專門病院で使用する證據は素人でも知識がなくも唯婦人病に使つてめきめき解ります。醫者素人兼用出來る婦人藥は從來ない感激進歩を示してゐるヴイタミンADの配劑では下腹の吊り痛みにズンズン手にとる效目が見られます。

育て活療が出來る安心薬 醫学博士 田谷誠

白帯下毒、慢性ある子宮は頭痛藥の效目しかない服み藥は治らぬから坐藥より外に手はない、ここを突け込む名ばかりの婦人坐藥が一時至り困つたものだと思ふ矢先に素人で世話なく治るワセトン球の發明となつて重篤の患者が意識を疾復したほど吾々は喜んでゐる。患部を素人の手に任せることがこの藥で初めて出來るそれほど安心藥である

▼お買求めの御注意▲

權威信用厚い帝大病院が宣々患者に用いる婦人藥は本藥が最矢で藥店、大百貨店でお求めには「帝大病院使用のワセトン球」と指名し類似藥と絶對間違はぬようにして下さい。特に藥價分七十錢、十二日分一圓二十錢、廿四日分二圓三十錢、卅六日分三圓四十錢です病院用一四四球十三圓も素人へお頒けします。用い方は重症で一日一球輕症は二日に一球。藥店に品切れか秘密にお求めは總代理店 東京市

芝區通新町十三合名會社河原商店(振替東京三五〇一九番)へ直接ハガキで何日分送れと出せば代金引換郵便で急送します。

大家河合博士が治療法を書いた『女性の新生理學』總代理店へハガキで申込めば無代一冊急送します。

手當が一球三分

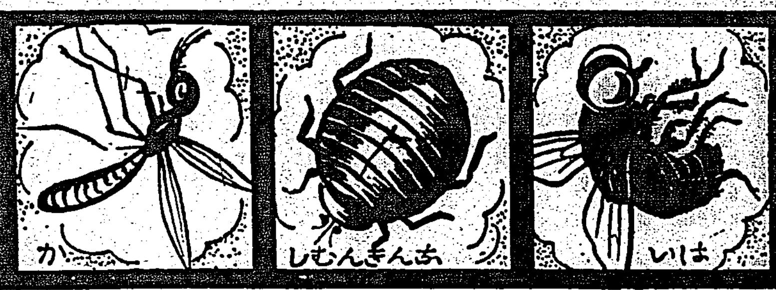

超強力殺虫劑

イノピンスレ

逃すな殺せ蝿と蚊!

一吹き全滅

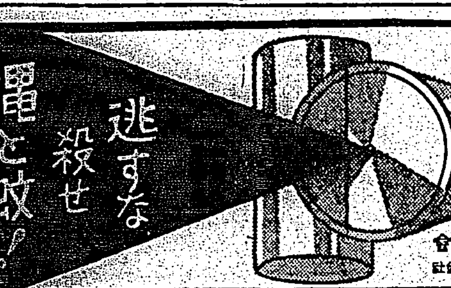

辰馬商會

菊牡丹 かとり線香

胃潰瘍と胃酸過多症に

Ⓟ(ピルマ)

イスウルクス

適應症

胃潰瘍、十二指腸潰瘍、空腸潰瘍、食道潰瘍の治療及豫防、胃酸過多症胃炎、口腔潰瘍、慢性赤痢、褥瘡、手術後の肉芽の促進。

包裝

注射五〇五管入一〇管入 五〇管入

粉末 五瓦入 二五瓦入

本店 大阪市道修町三
支店 東京市本町二
出張所 臺北市本町三

製造元 發賣元 大日本製藥株式會社

諸大醫家の臨床報告集贈呈

ヘチマコロン

先づ生肌の調整 満點の化粧効果

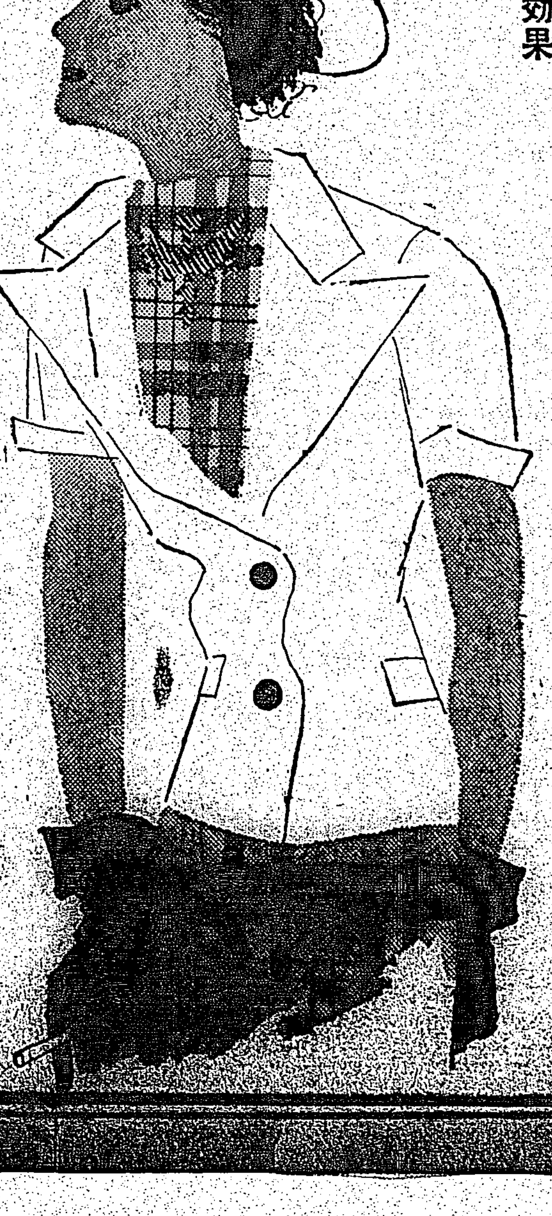

もぎたての果物を化粧品にたとへるとそれが★ヘチマコロン

都會的な心憎い香り春の肌に、とけ込む新鮮なヘチマコロン

30セン
50セン
80セン

株式會社 近源商店
本舗 天野源七 東京

曉星雙紙 (44)

（梵上演）田中貢太郎作　河野通勢畫

小倉庵（四）

主税はきまりわるさうな顔をした。

「どうもいけねえ」

「いけねえつて、どうしたのだ」

主税は彌太郎の顔を見詰めた。

「大府、危險だよ、うつかりすると雖の頭を廻すやうに、めちやめちやにやられるのですぜ、御兩に節打ちかしてあるから、瞬り詰めてあるのですぜ」

「それや、五人や十人はゐるだらうよ」

「さあ、その五人や十人か、水戸か薩摩の奴等だつたらどうするのです、今日は斯うぢやありませんか、知つて用心棒のゐない時に出來ちやありませんか」

四五人の通行人がぞろぞろ見ながら往つた。その中には日傘をさした町家のお嬢さんのやうな女もゐた。彌太郎はそれらが見たかつた。

「それぢや、おまへは此處にゐろ」

「拙者一人で往く」

彌太郎は片手で暖簾をあけた。龍藏は彌太郎の後から往つた。彌太郎はそれと知つて振りかへつた。

「おまへもゐろ、吉田と二人で外を見はつてろ」

「へい」

龍藏は足を停めた。彌太郎は店の内へどんどんと入つて往つた。

彌太郎は前後來てゐるので方角は判つてゐた。店の見つけの棚には高貴品の鑑紗や帽子を並べて、二人の小廝が店番をしてゐた。

「ゆるせ」

小廝の一人がうやうやしく起つて來た。彌太郎の一行を待つてゐたものであらう。

「いらつしやい」

「主翁は在宅か」

「旦那はお留守なので」

「また留守をつかひやがるか、それでは、とにかく主管に會はう。主管を呼べ」

「へい」

小廝は白い麻の納簾の下を潜つて奥へ入つて往つた。彌太郎は腰にした愛刀の水心子に氣をもちをやつてゐた。と、小廝の入つて往つたところから総髪にした浪人風の男が一刀を提げて出て來た。

「拙者は水府の浪人でござるが、何か御用でござるか」

彌太郎は浪人など眼中にないと云ふやうな顔をした。

「拙者は浪人などに用はない、主翁に會ひに來てをる、主翁を出せ」

「主翁は留守だから、拙者が御用を承はらう」

「これは怪しからぬ、拙者は昨夕來た者ではない、一昨晩まゐつて、主翁が留守だと申すから、それでは今日の四つ時にまゐるによつて待つてをれと云ひつけてあつた、是非とも主翁に會はなくてはならぬ」

「いや、主翁は火急の用事で外出したから、拙者がその代にまゐつてをる、御用の趣を承はらう」

「主翁でないと申す事はならぬ」

ぢろりと浪人を見て「それに足下は、兩刀をたばさむ武士でござらぬか、それも他ならぬ水戸の武士ではござらぬか、水藩の武士ともあらう者が、町人の代をするとは甚だもつて怪しからぬ」

「拙者はわざわざ好んで、町人の代はいたさぬ、拙者はすぐこの近くに道場を持つて、此處の主翁とは昵懇の間柄でござる」

「それでは、此處の主翁から合力でも受けてをられるか」

「これは怪しからぬ」

「怪しからぬと云はれても、水藩の浪人ともあらう者が、近くに道場を構へてをられるからと云つて、町人の代をするとは怪しからぬ、しかし、士は己れを知る者のために死す、此處の主翁に大事にせられるから、何處までも代になつて、拙者と談合すると云はれるなら、談合してもよろしい」

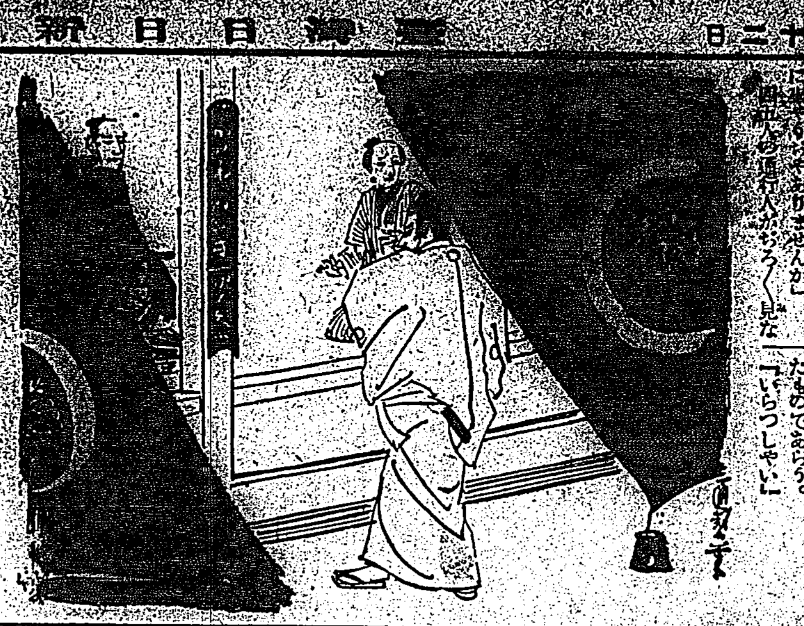

熱帶植物行脚（一）

殖産局　佐々木

植物園にも英國魂

——全山リプトンの茶畑

はしがき　殖産局山林課の佐々木舜一氏は昨年九月下旬から今年の四月まで足掛け八箇月間、印度のセイロン島印度本土、南洋、アフリカ本土マダガスカル島へまで長途の植物行脚を續けて歸府したが、その間斯門の各地の熱帶植物園、植物研究所を視察、或は物凄い密林地帶を分け入つて熱帶有用植物を探り又一方赤道直下に展開する各地の珍らしい風物、風習にも觸れた、左に氏の談話を一夕話として掲げる

◇…私が最初に足を踏み入れたのはセイロン島のコロンボ市でした、此處は英本國の直轄地ですが、このコロンボ市の東方に當つて有名な王立のペラデニア大植物園があります、この植物園は世界一の熱帶植物園で第二位は印度カルカッタ、第三位はジャワのボイテンゾルグと謂はれてゐますが、流石にその名に背かず素晴らしく宏大なもので面積は約二百五十エーカー以上もあらうと思はれました、セイロン島にはこの他にハクガラとガンパハに二つの植物園がありますが、この三者の設立の趣旨、沿革などが各々異なつて夫々特色を持つてゐるのが面白いと思ひます

◇…どう云ふ訳かと云ふのに深謀遠慮の英國精神が一植物園の經營上にも深く現はれて居りまして英人はセイロン島を領有すると、先づ以て熱帶有用植物を如何にして蒐集すべきか、又自國內に配給するには如何樣に育成すべきかといふ点を深く考へた結果

（イ）高さ二千米以上のハクガラ植物園には溫度の變化の少いのを利用してキナを栽培し

（ロ）二千米程度のペラデニアには出來る限り多種多樣の一般有用植物を植ゑ

（ハ）平地のガンパハにはゴムとトコンを栽植

どれも大成功を收めてゐます、ゴムは遙々南米ブラジルから苗を入れ、今でもその親木が殘つてゐます、トコンは熱帶赤痢の特效藥「エチメン」の原料です、この三植物園は既に歷史的にも古く、功成り名遂げて遊覽者や研究家が四時杖を曳く有樣です

◇…森林が八割を占めるセイロン島は全く植物の寶島で、海岸地帶や丘はココ椰子が繁り、濕地には米、千米位の山地は殆ど全山パラゴムで埋まり、それより高所は紅茶畑です、この紅茶畑の廣々とした壯觀は山も谷もどこ迄行つたらつきるかと思はせる程のもので世界紅茶の王者「リプトン」の香氣は實に此處で絶え間なく育て上げられるのです

◇…セイロンから次にマドラス【印度東南海岸の】へ向ひました、教育、文化施設が整ひ、立派な水族館、博物館がありますが、何と云つても女子大學が目につきます、印度人は舊い支那と同樣、女子深閨の習慣だのに、これを解放して最高教育を施さうといふのです、有名なのも當り前でせう（寫眞カツトは椰子の赤外線寫眞）

カナ 文字（モジ） ニユース

△香港（ホンコン）ニハ　コレマデ　安南牛（アンナンギウ）ガ　輸入（ユニウ）サレテキマシタガ　最近（サイキン）　輸入ガ　激減（ゲキゲン）シタノデ　牛肉ガ　少（スク）クテ　困ツテキルソウデス　ソコデ　安南牛ヨリハ　ウマクテ　英人ニ　ヨロコバレテキル　臺灣（タイワン）ノ　水牛（スイギウ）ヲ　輸出（ユシユツ）スル　コトトナリ　サシアタリ　百二十頭（トウ）ヲ　送（オク）ルコトニ　ナリマシタ

これは面白い　あなたの　人氣判斷　★　すぐ判るか

內地では議會解散、總選擧で、千百六十一万八千二百九十八人の有權者の前に八百二十餘人の候補者が、人氣の强獎や哀願をしてゐるが、泣いても笑つてもその結果は半月後にはつきり數字にあらはれる、この候補用の人氣計算とは少し違ふが、アメリカの一雜誌に掲載された心理學的基礎に依る人氣計算法を紹介する、以下羅列した二十五の問題を人に聞いて貰つてイエスとノーを記し、後に掲げた標準正解表と照し合せて全部合つてゐれば、皆さんは人氣百パーセントといふ訳です

一、貴下は意見を自由に且つ求められないのに發表しますか

二、貴下は親友中三人には勝つてゐると考へますか

三、貴下は獨りで食事をすることを好みますか

四、貴下は特種殺人事件の報道を讀みますか

五、貴下はこの種な考査に興味を感じますか

六、貴下は御自身の抱負や失望や諸問題をしやべりますか

七、貴下は屢々金品を人から借りますか

八、貴下は御馳走する顔をして實は食慾のわりかんを大に好みますか

九、貴下は何か事のあつた場合之を話すのに微細な点まで話しますか

一〇、貴下は金がかかつても慰み事をするのがお好きですか

一一、貴下は絶對に率直だといつて得意がりますか

一二、貴下は約束してあつた來客を待たせますか

一三、貴下は子供（御自分のでない）を本氣に好みますか

一四、貴下は惡ふざけをしますか

一五、貴下は中年者が戀をするのは愚かだと考へますか

一六、貴下は七人以上の人を心から嫌ひますか

一七、貴下は胸に不滿を懷いてゐますか

一八、貴下は「おつそろしく」などといふ言葉を度々使ひますか

一九、貴下は電話交換手や店の賣子のへまでイライラさせられますか

二〇、貴下は音樂、書物、スポーツ等に對して貴下ほど熱心で無い人を氣の利かない人間とか面白くない人間と見ますか

二一、貴下は約束を守る度數と同じ位約束を破りますか（よく考へて下さい）

二二、貴下は面と向つて度々親族、親友、雇人等を批評しますか

二三、貴下は思ふやうに行かない時に氣を腐らせたり意氣沮喪しますか

二四、貴下は御自分ではうまく行かない時に、友達がうまく行つたのを心から喜びますか

二五、貴下は常に面白い雜誌に讀み耽りますか

標準正解表は左の通りです

一否、二否、三否、四然、五然、六然、七否、八否、九否、一〇然、一一否、一二否、一三然、一四否、一五否、一六否、一七否、一八然、一九否、二〇否、二一否、二二否、二三否、二四然、二五然

全島有段者十人拔碁戰（第二局の二）

（本社主催）

三段　羽廣清太郎
先相先　先番　二段　木山久米次郎
（二目半コミ出し）

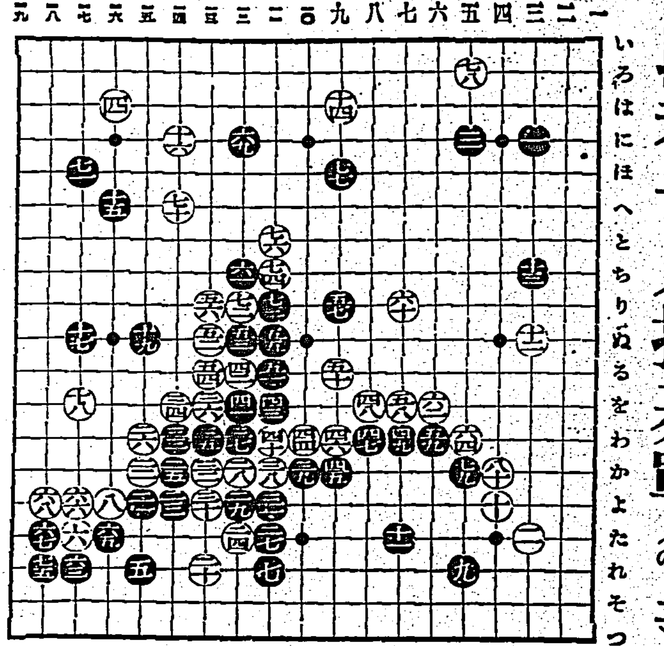

●四一をの一二	○四二ろの一二
●四三をの一一	○四四わの一〇
●四五かの九	○四六わの九
●四七わの七	○四八をの八
●四九わの八	○五〇るの九
●五一るの一一	○五二ぬの一三
●五三ぬの一二	○五四るの一三
●五五ぬの一一	○五六りの一三
●五七りの九	○五八をの七
●五九わの六	○六〇りの七
●六一ちの二	○六二をの六
●六三れの一七	○六四わの五
●六五たの一六	○六六よの一七
●六七たの一八	○六八よの一八
●六九にの一二	○七〇への一四
●七一ほの一七	○七二りの一二
●七三りの一一	○七四ちの一一
●七五れの一八	○七六との一一
●七七ほの九	○七八ろの五
●七九かの五	○八〇かの四

聯珠行脚

七段　鈴木梅石
四月一日　練早より

二十七日夜東上町の三浦二段を訪ね聯珠社九州西部支社長である福岡縣人二段の現住所を尋ねると市會議員選擧が翌月に迫つて居る際であるから悠つくり會はれぬだらうと思ふので何れ機會を得て案內しようと云ふことであつた、三浦氏は余の滯在中に長崎聯珠會の復活第一回の競技會を開催する準備工作中去る二十四日勤先である林衆の事務所裏から失火し數戶の類燒さへ出した事故が發生した騒ぎで遲延してゐるが遲くも四月中旬には間違なく實現するやうな話であつたから一應鹿兒島方面へ行き其頃再度來崎すべく約して戻る、廿八日は浦上に到り天主堂を見て切支丹の昔話を聞き大學附屬病院を右に見て穴弘法樣に詣でたが境內の櫻は三、四分の開きであつた廿九日はどんよりとしたので諏訪公園の圖書館に行き新聞を閲讀した後散策を試みたが此處の櫻も半開といふ所、三十日は金比羅山の凧合戰を見たが練習的のもので大風もなく數も亦僅少、晩はカルルスの夜櫻を見たが未だ三分咲きとて人出も少く所謂待機の姿勢、三十一日は休養して旅裝を整へ四月一日午前十時二十五分發で憧れの雲仙行と決し諫早に赴く

臺日漢詩壇

選者　魏清德

茅屋　五十嵐海州
[illegible]

山村　[illegible]
[illegible]

春日出遊三首　大園　丽江
[illegible]

郊行　[illegible]
[illegible]

五十初度　陳古漁
[illegible]

メガホン塔

▲犬の首輪を買つた方、パラソルを忘れてゐます（京町一ノ三十牧田金物店）▲商工學校よ修學旅行はないのですかせめて島內一周旅行をさせて下さいませんか（父兄代表）▲職業聯合會台灣支部の所在地は何處ですか（甘蔗生）▲台南市北門町二ノ五五です（係）▲十七日午後三時ごろ來店の方買物を忘れてゐます（本町江風口商會）▲滿洲國の實用新案登錄を受けたいが如何にせばよきや（K生）▲青訓生の對抗競技をしては如何（青訓代表）

潮汐（二十二日）

		前	後
基隆	滿潮	八・一〇	八・四五
基隆	干潮	一・二〇	二・〇〇
淡水	滿潮	九・〇五	九・三〇
淡水	干潮	二・四五	三・二五

市況（廿一日）

正米市況前場

[illegible]

大阪期米前場

[illegible]

東京期米前場

[illegible]

神戶期米前場

[illegible]

大阪短期前場

[illegible]

大阪長期前場

[illegible]

東京短期前場

[illegible]

東京長期前場

[illegible]

東株長期總取組

[illegible]

東株短期取組喰合

[illegible]

東京銀行實株

[illegible]

東京國債實物前場

[illegible]

神戶對外爲替前場

[illegible]

神戶豆粕前場

[illegible]

大阪砂糖清算前場

[illegible]

大阪砂糖現物

[illegible]

大阪綿絲前場

[illegible]

大阪棉花前場

[illegible]

大阪人絹前場

[illegible]

▼改正臺北市全圖（定價一圓）
臺灣日日新報社商事

マルツエキス
豐富な榮養を與へつゝ
自然の便通を促す……
安全無害の食餌療法劑
和光堂　東京神田錦町　大阪南久太郎町
便秘性の乳幼兒に

專賣特許の婦人用藥品
パパインヤ酵素應用藥　クレーム
アモンパパヤ
ニキビ　ソバカス　シミ取り
見本を使つただけでこの素敵だ……と愛用者になりきるが必常……論より證據とはこのこと
○クレーム　一・三〇
○二兩强服　一・八〇
○藥用洗粉　〇・三五
見本……を御入用の方は三錢切手封入東京市神田區松住町杉田商店へお申込乞
アモンパパヤ洗粉

トオ印寫眞用藥品
トオ印メトール
トオ印ハイドロキノン
トオ印アミトール
トオ印無水亞硫曹
トオ印無水炭曹
トオ印次亞硫曹
發賣元
大阪市道修町
中西兼吉商店

俄然!!
『美しき島』の人氣を獲得した
浴劑界の王者
强力なる治病力と美身作用を發揮する
家庭常備藥
守れ一家の健康を
今日の疲勞を解消し明日の活動の為めに是非『ゆ玉之素』を常用下さい
上州草津溫泉 RK
最高理想的家庭溫泉藥
ゆ玉之素
見本進呈 各藥店にあり
發賣元 名古屋 ゆ玉之素本舗
全島代理店 林五商店

齒痛にソレ今治水

效力本位
男性ホルモン劑
アンドロスチン

月經促進劑
アゴメンジン
月經を促し且女子生殖機能障害に効力優秀なる女性ホルモン劑として永年世界各國の醫藥界に汎く賞用せらる。
月經過少・月經困難
月經不順・姙娠性嘔吐・月經性皮膚疾患
面皰等に適用す
月經過多制限・月經痛
子宮發育不全等に……
シストメンジン
副作用なき錠劑及注射液
說明書は大阪市東區道修町三和ビルヂング寮西ギーゼル化學工業會社日本學術部より寄呈

芳香殺虫蒸水
キカトール

丸山和歌子の流行歌
專屬
三大ヒット盤
益々好評！ 絕讚の名曲揃ひ！
女の純情
まことでだまって結はれた
私がお嫁に行つたなら
四月公演場所
臺北 二十日 新世界館
新竹 二十三日 有樂館
臺中 二十三日 榮座
臺南 二十四日 宮古座
高雄 二十四日 高雄館
屏東 二十五日 屏東座
臺中 二十三日 臺中座
基隆 二十六日 高砂館
（各一枚 一圓）
タイヘイレコード

臺灣日日新報
日本夕刊共十六頁

婦人倶樂部 五月號

大好評の

賣切れぬ中大急ぎ近所の書店でお求め下さい

全部實驗試食の完成した大附錄！

別冊豪華本 家庭西洋料理全集

有合せの器具とドコにもある材料で、誰方にもビックリする程手輕に出來る！

トテモ美味しい家庭洋食三百種の作り方

▲野菜、魚、肉、卵の料理一切發表
▲スープ、サンドヰッチ、パンの料理一切發表
▲お菓子、飲物、果物一切發表
▲西洋料理秘訣集・用語辭典も發表
▲全要食品の榮養一覽も發表
▲身体に効果ある食品一覽も發表

知らねば恥 **洋式の食事作法一切**

▲洋食宴會の心得一切
▲二品洋食の作法一切
▲飲物のすゝめ方頂き方
▲果物のすゝめ方頂き方
▲家庭西洋料理大會報

大評判！ この附錄が一冊あれば、一年三百六十五日、ご一家皆様が舌鼓み！不意のお客様にもスグ間に合ひ、どこへ出ても恥をかくことなく、健康と和樂を増進する、重寶經濟日本一の大全集!!

素晴らしい大附錄です。大急ぎ實物を御覽下さい。

愈々大評判！日本一の面白い小説欄

第二附錄 **子供の病氣一切の看護法**
家庭 **クリーニングとシミ拔法**

新掲載大長篇小説 **聖壇** 淺原六朗

問題小説 新家庭暦（菊池寛）
家庭悲劇 母の曲（吉屋信子）
女俠小説 お辰街道（子母澤寬）
戀愛小説 愛染かつら（川口松太郎）
涙の小説 無明有明（吉川英治）
現代小説 街の朝霧（三上於菟吉）
滑稽小説 千鶴子さん（弘木丘太）
悲戀小説 純情（廣津和郎）
股旅小説 お江戸夕燒（原巖）

菊池寛司會 **女の犯罪を語る裁判官の座談會**
出席者は全部現職の判検事

知恩院管長 岩井智海師 御日常畫報

▲結婚前の戀愛に苦しめられる私の告白
▲中年の御主人に御用心 夫婦愛情讀本
▲婦人の力で更生に輝く漁里村
▲失明から開眼へ！苦悶と喜びを語る座談會

櫻咲く春にゆらぐ華燭は **豪華結婚三重奏**
①西本願寺法主と徳大寺公令孃
②近衛公令孃と細川侯令嗣
③溥傑氏と嵯峨侯令孃

特別書報 **初夏の盛花と投入**

日活スター實演 **さらば故郷**（刈田嶺雄）

お台所のSOS！ **物價はどこ迄騰るか？**

▲朝顔の上手な咲かせ方
▲家族つれハイキング用品調べ
▲履物類を長持させる工夫
▲おすゝめしたい我が家の經驗

肺病を全治した人の體驗座談會

妊娠中絶をしなければ危險な人の自己診斷

▲三越 單羽織の仕立方秘訣公開
▲姿を美しく見せる新工夫の裾除三種の作り方
▲かうすればスマートな洋裝が出來ます
▲化粧水クリーム美顏料の作り方

流行の組紐と編物の帶〆 七種の作り方

特價六十錢

大日本雄辯會講談社

全島地方長官會議開く 刷新意識の内容に期待

一

本日から三日間に亘り全島地方長官會議が總督府正廳で開催されるが、之は小林總督の就任後最初の地方長官會議でもあり、又地方長官の側にとつては二、三の例外を除き、昨秋小林總督の下に行はれた中央、地方の廣汎な刷新人事に依つて面目一新されその地位に就いたもので、何右の二、三の例外と雖もその時既に地方長官の地位に在つたと云ふまでで、一様に小林總督下の人事門をパスし、その地位に留りたるか、或は他へ轉じたるものであつて、地方長官としての經驗が何れも稍々古いと云ふだけのこと、いづれも小林總督の刷新意識に叶ひなつたもので在るから、此點に一層の新鮮味が期待されるのは當然であらうと思はれる。

二

先づ今度の會議に對してかけられる期待といふのは、從來の『形式的會議なり』を打破する事と、も一つは、從來の地方長官會議と云へば、ともすれば、地方長官が各々その所管の州又は廳下の實情を自己の立場から主張する所が如何にも熱心であり、我田の引水にあるかを吹聽し、天晴れ知事なり、天晴れ廳長なりとの『自慢會議』と所管内の事のみに捉はれ、之を力み返つて損ね得はす事に依つて、國家の事業を一つでも自州、廳下へ招來せんとする『地方割據的會議』が通例であつたのであるが、今度は之を一擲して全總主義に依る綜合的意見の確立を圖り、地方長官は比較合同的國家觀念に立脚した施策に基きそれを自己所管内に施し徹底せしむるには如何にすべきか、その研究と工夫とは地方長官自身に於て之を為すの勇氣と覺悟の方が必要ではなからうか。

三

地方長官が市尹や郡守と異るのは實に此點に在るのであつて、此際に於て我々は地方長官に對する期待の極大なるを斷する。況やそれが小林總督の中央、地方を通じてのブレーン・トラストの意味を含む所の陣容下に於ては尚更の事であらう。而して從來の形式的會議に亘つて、地方長官への答申に附すべき事項も少くないと思はれるし、寧ろ地方長官への答申事項の撰擇を行つたこともあるが、此の點は今日に於ても研究し、適宜に處理さるべきものであらう。事の性質と場合とに依り、中央集權と地方分權とを最も巧妙に組合せて渾然一體の財政面に地方行政の刷新、機構の簡易化、能率の增進を圖るべきであらうと思ふのである。

四

本日より直ちに答申を求められる總督の諮問事項を見ても、以上の所說とぴつたり一致するものがある。即ち諮問に附されたる『現下內外の情勢に鑑み、中央地方を通じて本島の特殊使命達成上特に緊急な施設經營を攀すべき事項如何』と言ふのであるから、その範圍は極めて廣く、而してその中に包含されたる意味と性質とは極めて重大であると思ふ。從つて地方長官の側から云へば、答申の仕甲斐のある諮問事項であつて、日頃の抱負と經綸とを開陳して、總督の信賴に應ふべき絶好の機會でもあり、一般もその結果に期待する所も亦大なる事を承知されたいのである。

五

更にその說明に見らるる如く、現下內外の重大時局に當り、本島特殊の事情に鑑み國民精神の普及徹底、國民保健の增進、國民防衛の整備、資源の涵養開發、產業の國策的發展等各般に亘る施設に就ての意見を求められてゐるのであるが、之等は何れも台灣當面の緊急時務として早急に着手實現或は整備強化しなければならぬ事ばかりであり、國防的見地に立つても、經濟的觀點よりしても、行政的視野に於ても恐く一日も忽せにする事は出來ぬ。然も時局の重大性は段々乎として深刻化し緊迫し最早一日一刻の偸安も許さぬ。全島民は今や擧げてその覺悟の上に立つてゐるのである。從つて全島地方長官會議に於ても深く此點を察知認識し、時勢を把握し、所期の效果を收めると共に、時正に昭和十三年度の豫算編成期に直面してゐるので決定されたる事案のうち之を豫算を必要とするものは、須らく豫算面の中に織り込み、以つて台灣統治の全面的刷新の具體化を期待して止まぬ次第である。

都會熱を一蹴して 青年よ、農村に歸れ

都市生活は心身を惡化すると 陸相が閣議で注意喚起

【東京二十一日發】陸軍は國防の充實上兵器資材の整備と並行して『壯丁』の質的向上を重視し全國各師團に亘り壯丁の體格調査をなし又保健國策の樹立につき檢討中で之を支持してゐるが杉山陸相は過般の關西旅行においても特にこの點に留意し師團長、聯隊長から各その報告を求めたところ和歌山縣その他の農村子弟の體位に著しく低下の傾向あることが判明したので二十一日の閣議席上農村青年の體位が年々低下し風紀も亦惡くなつてゐるのは農村青年が徒らに都會に求め相率いで都會に出稼ぎする所に重大なる缺陷がある點を指摘し之が應急對策として先づ農村に仕事を與へ青年を農村に定着せしむることが緊急必要事である故速かに之が根本對策を樹立すべきであると力說し『壯丁』の健康並に風紀改善につき各閣僚の協力を求めた

自然增收は黑字

好況を反映し一億圓を突破すと 藏相が閣議で發表

【東京二十一日發】結城藏相は二十一日の閣議席上昭和十一年度の自然增收額が見込以上に多く一億円を超えてゐるとて左の如く說明した

大藏省では明年度豫算の編成に備へるため目下前年度の歳入狀況の調査を進めてゐるが右調査に依ると昨年度の自然增收は一億円を超えることが明瞭となつた、これは一般的に經濟界の好況を反映せるものと見るべきであらう

歳入出現計

【東京二十一日發】二十一日大藏省より本年二月末現在昭和十一年度歳入出現計が發表されたが右に依れば(單位千円)

歳入(二月末現在)

		前年同期との比較
經常部	[illegible]	增 [illegible]
臨時部	[illegible]	減 [illegible]
計	[illegible]	增 [illegible]

歳出

經常部	[illegible]	增 [illegible]
臨時部	[illegible]	增 [illegible]
計	[illegible]	增 [illegible]

であつて歳入の主なる內訳においては租稅收入は資本利子稅、相續稅、取引所稅を除いて軒並に增收を示し前年同期に比較して總額において三千三百四十五万三千円の增收を示し特に軍需工業並に輸出品工業の好調を反映して所得稅と關稅の增收が注目される

豫期の歳入なく 豫算を修正す

赤字克服は當分望みなしと ル大統領議會で闡明

【ワシントン二十日發同盟】ルーズベルト大統領は二十日議會に特別教書を送り來年度における緊急救濟費十五億弗の支出方を要求すると同時に現下の歳入不足に對處するため千九百三十七、八年度豫算を修正する旨闡明した、ル大統領は先づ軍備競爭の危險を指摘して曰く

近代文明の主要な危險は大國間の軍備競爭にあり軍備競爭が直ちに破滅に導くことは周知の事實である、米國は以上諸國に比ぶれば國防費の豫算總額に對する割合は遙かに輕少であるが過去八年間に亘り歳入不足は依然解消されず爲に國家の負債は三百五十億弗の巨額に達しやう、歳入の增加は思ふに任せぬ實情に鑑み新年度に於ては出來る限り緊縮を遂行し豫算の均衡を確保する方針である

次で千九百三十七、八年度豫算の修正に言及して曰く

一月の豫算教書では三十六、七年度との歳入不足二十二億四千八百餘万弗と見積り三十七、八年度においては歳入七十二億九千三百万弗歳出五十七億五千六百万弗を計上し歳入不足を一擧に克服して十五億五千七百万弗の歳入超過となる見込であつたが然るに租稅收入は所得稅の收入減その他の減收で一月までの不足を合算すると歳入不足總額は實に二十五億五千七百万弗に上る以上の事實に鑑み政府は三十七、八年度豫算を歳入六十九億六百万弗を七十三億二千四百万弗と修正するに決定した、從つて明年度豫算歳出は本年度に比し三千百万弗の增大とならう

臺灣關係二案 廿一日閣議決定

【東京二十一日發】二十一日の閣議で左の台灣關係二案を上奏決定した

一、台灣總督府官制中改正勅令案

一、台灣總督府地方官官制中改正勅令案

張總理着鮮

【京城二十一日發】滿洲國總理張景惠氏一行は廿一日午後二時三十三分京城着、小磯司令官、大野總監以下官民數百名に迎へられ自動車で朝鮮神宮に參拜、三時廿五分總督府に南總督を訪問、挨拶の後種々重要會談をなした、午後四時朝鮮軍司令部に小磯司令官を訪ひ會談同五時朝鮮ホテルに入つた

地方長官會議 愈よけふから

先づ總督、長官が訓示

小林總督、森岡總務長官就任以來最初の地方長官會議は既報の如く二十二日午前八時半より總督府正廳に於て小林總督、森岡總務長官以下各部局長、高等法院長、同檢察官長に藤田台北、赤堀新竹、松岡台中、川村台南、內海高雄各知事、藤村花蓮港、大島台東、林田澎湖各廳長及府外よりは拓務省植場管理局長、安東參謀長、紙方海軍武官等出席の下に開催され各地方長官より總督の諮問に答へて府政の內外に亘り經綸の答申を為す事となつた、初日の日程は午前八時半開會總督、長官の訓示に續いて指示事項、注意事項の說明が行はれる豫定である

豫算成立を祝福し 感謝と慰勞の宴

きのふ鐵道ホテルで 臺北商工會主催にて開催

第七十議會で新事業に富む本島の豫算通過に努力奮鬪した森岡總務長官、嶺田財務局長の歸台を機とし台北商工會では恒例により二十一日午後七時より總督、長官を主賓とする官民招待の晩餐會を鐵道ホテル大食堂に於て開催した、來賓は

小林總督、森岡總務長官、嶺田財務局長、各部長、齋藤帝大總長、齋藤法院長、伴野同檢察官長、藤田知事、石井市尹、松木、加福、三好、河村諸氏其他に商工會員を合せて百三十餘名

一同卓に就くや商工會副會長木村泰治氏は先づ開會の挨拶を述べ十二年度豫算は頗る異彩のあるものでその金額が昭和十一年度のそれに比し二千數百万円を增加し一億五千餘万円に達してゐる、從て事業の改良擴張が著しく目立つてゐるのみならず新規事業に至つてはその項目だけでも枚擧に遑なく之が台灣今後の文化產業に及ぼす效果の顯著であるべきことは申すまでもない、加之本年度豫算には從來の旧套を脫し本島施政の根本に觸れた意義深い點が窺はれる、これは小林總督閣下の御經綸の一端であつて島民にその赴く所を知らしめたものであります、斯の如き積極的な且つ根本的な豫算を確立せられたことは吾人の感謝に堪へぬ所でその御勞苦に對し深く敬意を捧ぐると共に今後吾々商工業者の為め一層積極的の施設と御指導をお願ひする次第であります(以下略)

と挨拶を述べ謝意を表した、之に對し小林總督は

議會の經過は後刻森岡長官より申上ぐる筈であるが休會明けに政府が後退し馬場財政が結城財政に變り終了間際に議會解散となつた爲めに若干議案未了となつた法案は可なり多かつたが幸に空前の大豫算案が無事通過したことの上には最善の努力を為す考へである

それより閉宴、デザートコースに入るや森岡長官は第七十議會の經過を詳細に而も興味深げに說述し休會明けに停會、總辭職、閉會のドタン場で解散と云つたやうに私共未だ經驗したことなく、又想像も及ばぬ變轉を見たことは映畫でいへば正に大衆向のものであると諧謔一番議會解散迄の狀況重要法案及台灣關係の豫算並に新事業等を縷々說明して滿場の喝采を博し總督は台北商工會の為に又木村商工會副會長は總督、長官並に來賓の為めに乾盃し盛況裡に九時散會した

(寫眞は會場風景圓內は小林總督の挨拶)

日米間に交涉開始か

比島中立化案について

【ワシントン二十日發同盟】比島獨立混合委員會は十九日初會議を開催し獨立期繰上案につき協議の結果獨立完成後出來る限り速かに米大統領は比島永久中立協定につき各國と商議する旨の獨立法第十一條を再確認した、同條項には『各國』とあるだけで特定國を指定してないが獨立後における日比兩國の密接なる關係に鑑み日本政府を指すことは言ふまでもなく、既に比島中立化案につき日米兩國政府間に豫備的交涉が開始されたとさへ傳へられる、但し問題は比島における米海軍根據地であるが今回の委員會に米國政府が特に海軍省から委員を出さなかつたことから見ても米國政府は海軍根據地問題を暫らく留保し中立化交涉を推進する意圖ではないかと觀測される

赤字補塡に 英國も增稅

藏相が議會で發表

【ロンドン二十日發同盟】英國藏相チエンバーレン氏は二十日議會において千九百三十七、八年度豫算演說を行ひ增稅の必要を力說したがそれによると歳出は八億六千二百八十四万八千磅で之に對し現行稅を基礎とする歳入は八億四千七百九十五万磅となり差引千四百八十九万八千磅の不足となる依つて藏相は歳入補塡のため所得稅を一磅につき四志九片より五志に引上げる旨發表した、之に依る增收額は約一千三百万磅であるから豫算の赤字は總額二百万磅以下となる譯である、因に新年度の歳出額は前年度より凡そ六千五百万磅の增加に當り稅收入の二割五分までは再軍備費に充當されてゐる

ム、ヒ兩氏が 水入らずの懇談

アルプス山腹の別莊で 前後二日に亙って

【ベルリン二十一日發同盟】ムツソリーニ伊首相は國際政局の重大轉機を前に愈々國外不出の鐵則を脫ぎ自らベルヒスガーデンに赴き親しくヒトラー獨總統と會見し兩國を繞る國際政局に就き協議し所謂『ローマ・ベルリン樞軸』の強化を企圖するに決したと云はれる、ドイツ總統官邸の情報に依ればムツソリーニ首相は五月四日ローマ出發空路ドイツに乘込み、アルプス山腹のベルヒスガーデンのヒトラー總統別莊の賓客となり、前後二日滯在し、水入らずの懇談を遂げる段取である、地中海の制覇を巡り英伊兩國は依然對峙の形勢にあり、ムツソリーニ首相は今回の會見において獨伊の共同戰線強化を主張し、一旦事ある場合兵備件でイタリーを支持するやうヒトラー總統に要請するのではないかとも傳へられるが、ヒトラー總統が全般的國際政局に協力を表明したる關係上所謂羅伯林樞軸も討議されると見られ、兩國首腦會見の結果如何に依り歐洲政局は重大轉機を劃すると見られる

定例閣議

【東京二十一日發】二十一日の定例閣議は午前十一時十分首相官邸に開會、伍堂商相より鐵及び石炭統制問題に關し

一、鐵關稅免除に關する緊急勅令實施後、例へば丸棒狀の鋼は外國品が關稅分を含み去る四月一日二百三十二円七十四錢でありこれに對し日本品の市內相場は二百六十円台であつたものが十三日には外國品二百三十六円台、日本品二百三十五円台となり鋼材も同樣の値下りを示し其他の緊急勅令の效果は十分にあつたものと認められる

一、石炭の自治的統制問題についても近く商工省で腹案を得た上當業者と協議を行ふ意向である

旨を述べ諒解を求め次で結城藏相より投機的資金融通手控への方針を二十日の手形交換所聯合會で明かにしたところ直ちに其の反響が市場の上に現はれて來た旨を報告し更に山崎農相より過般來米價對策に對し相場師に乘ぜられぬやう警戒し來つた結果好結果を收めつつある旨を述べ、南陸相より地方農村の壯丁體位につき發言を為し午後一時二十分散會した

フラン貨急軟化

【ロンドン二十日發同盟】本日のロンドン外國爲替市場におけるフラン貨は又も急軟化し米弗爲替は百十一法四三と前日に比し四十ポイント方暴騰し又復新安値を示現しフラン貨の崩落を反映した

昭和會で二名公認

【東京二十一日發本社特電】昭和會では二十日左記公認二名を發表、之で打切ることとなつた

大阪四區 佐川深△ 茨城一區 小瀬治

倉木都城市長辭職

【都城二十一日發】都城市長倉木福秀氏は今回の總選擧に出馬のため辭表を提出し市會も二十日これを可決した

一高校長退官 後任は橋田氏

【東京二十一日發】第一高等學校長森巖吉氏は病氣のため退官し後任として東京帝大醫學部教授橋田邦彥氏を起用し二十一日の閣議で決定發令された、醫學博士の森校長は同氏を以て嚆矢とする

民政黨の公認 二百四十五名

【東京二十一日發本社特電】民政黨では二十日北海道四區岡本幹輔君を公認した之で累計二百四十五名となつた

人事

▲寺川繁三氏(台銀倫敦支店次長) 二十二日午前九時二十五分台北驛發、富士丸で離台

▲岡部幸氏(糖業試驗所長) 二十一日夜行にて赴任

▲坂本素魯哉氏(彰銀頭取) 二十一日台中へ歸る

▲高畠三郎氏(台銀福州支店支配人) 二十一日大球丸にて赴任

▲松野常世氏(野澤工業重役) 二十一日東部より歸北(日之丸館)

▲持田敷氏(弁護士) 二十一日來北(日之丸館)

▲林田正治氏(澎湖廳長) 二十一日來北(鐵道ホテル)

▲內海高雄州知事 二十二日朝來北(朝陽號)

▲山瀬藤氏(昭和製糖專務) 二十二日富士丸にて上京

▲松井榮太郎氏(米穀代行會社常任監查役) 二十二日富士丸にて內地、朝鮮、滿洲へ

▲末廣幸次郎氏(沖繩製糖專務) 二十四日高千穗丸にて歸京

シナチク

こんどの解散は餘りに拔打的であつて、何人も豫期せぬ所であつただけに解散當時、政黨の狼狽は勿論のこと、政府委員室さてはそこここに悲喜劇が展開されたが、いつもなら本會議の議場で解散の詔書が下されその一瞬、議員は『現』から『前』となるのであるが、今度は此の場面は見られなかつた▲それは何故であるかと言へば解散の詔書が下つた場合、その詔書が書記官長から議長の手に下された時それと同時にその效力は發生するので、今度の場合は、休憩中衆議院議長室に於て詔書が下つたので最早その時に解散は斷行されて了つたのである▲從つてその時は既に富田議長も『前』となつて了つたので、もう本會議を開く譯にも行かず、先例を調べた結果、各派の交涉委員を集めて之を傳達する事になつたのださうである▲富田議長辺りも、『粲』の狀納を乘した瞬間までも、會期の再延長であらうと思つてゐた位ださうで、今度の解散こそ、何人も事前に察知する事が出來なかつた▲その日の議事も途中から解散說に傾き、遂に之に一致するに至つたらしいから誰が言つたと云ふのでなく云はば大勢が之を決行せしめたと云ふ事になるやうである。

本日夕刊共十六頁

松 商工祭御招待日

二十二日ヨリ 五日間

階下 ゆかた祭

御買上一圓毎に抽籤券一枚進呈

御招待品

紹 着尺	二・〇〇の品…	九〇
紹名古屋帯	二・五〇の品…	一・五〇
訪問着	一五・〇〇の品…	一一・〇〇
絹上布	三・五〇の品…	二・八〇
女長襦袢	二・〇〇の品…	一・二五
男長襦袢	三・〇〇の品…	一・七〇
タオル一丈物	一・二〇の品…	・九五
同 寢巻	一・二〇の品…	・九五
男女中形	一・八〇の品…	一・二五

松井呉服店

四月二十日より五月十五日まで 商工祭大賣出し (現金御買上高一圓毎に抽籤券一枚御進呈)

本夏服飾界を風靡する絕對色のハゲヌ本絞り着尺

絞り著尺 最新柄 著附人形陳列會

ともえ絞り・特撰絞り・花月絞り・本博多絞り

夏物の婚禮衣裳と薄物最新柄發表會

紹訪問服・明石上布・小倉紹・絹麻上布・夏羽紹着尺・本絹ジョゼット・本紹絽着尺・ボーラ着尺・西陣御召(男物)・紗變り絽(男物)・十日町明石上布

二十一日より五日間思ひ切つた御奉仕品提供

婦人・兒服地最新柄著荷披露

浴衣宣傳大賣出し

越前武者印・關戸 蚊帳宣傳大廉賣

夏蒲團・毛布の大廉賣

本製絽名古屋帯・紹丸帯・博多單帯・新柄大特價奉仕

本年流行の新柄薄物長襦袢大特價

部・主婦の友・東京三勝・婦人倶樂

會・赤人形・リズム・愛國婦人

手拭地・各種浴衣地豐富入荷

大特價奉仕品

服地	一・〇八
合服地	一・〇五
新柄浴衣地	・九八
蚊帳 八反	・九八
夏蒲團 六尺	・八〇
子供浴衣地	・九〇
(百本限り)	・五〇
半衿	一・〇〇
單帯	一・〇〇
マーブルジョゼット	・九八
絹紅梅 一反	・九八
レース袖口	・一八
同 カーツ	・四五
タオル一身	・五八
座蒲團 五枚一組	一・二〇
名古屋帯	一・〇〇
文化帯	一・〇〇

台北市榮町 電二九七七・三五五〇 藤井呉服店

つはりの妙藥あり

齒痛、頭痛はガオガンに限る

政府の爲替政策

第三次の金現送も用意

年内更に五千萬圓程度を 對米現送の方針

【東京二十一日發本社特電】既報二回に亘る金現送により約一億二千万円の金がニューヨークに送られたが、大藏省では早くも今後の貿易状況により必要に應じ第三次の金現送を考慮してゐる。即ち本年四月中旬までの入超額は三億八千九百万円で前年に比し一億四千百万円の增と云ふ記録的數字を示してゐる、輸入貨物に對する爲替管理施行の結果、下半期にかける出超が何の程度に期待出來るかに就ては目下日銀、正金兩者の間に檢討中だが、何れにしても第三次金現送額としては大體五千万円以内とし少くも年内に實施の方針である

日本アルミの增資と未拂込徵收

未拂込徵收は七月の見込

日本アルミニウムの株式は去る頃百円臺を突破し百十円近くまで高騰したが、これはアルミそのものの有望性を買つたのみでなく近き將來に行はるべき增資を期待してゐるらしく、此の增資が何時行はれるかに就て、同社は五月と十一月に總會があり、四月迄約り五月の總會を經過し、四月から原料ボーキサイトからアルミに仕上げるまでの一貫作業が始まり十月頃に全能力を發揮することになるので、初配當は早くて十一月或は明年五月となるべく創立以來の收益を注ぎ込む一方で拂込金の外一部借入金も使つて居るので下半期の初頭に未拂込金十二円五十錢を徵收して全額拂込とすることに内定してゐる模樣である、此の拂込徵收の時こそ增資の時期近しと見て間違なく、何しろアルミの相場は金屬中の寵兒で、時期の問題に逢れ漸次上向き先約の販路も需要に應じて活況化し、これを見越して五十円拂込の五十円株は高値を呼ぶも尤もで、今の所增資を見込むとき新株は約二百円以上で盛んに賣買されてゐる、今のところ用途は飛行機製作方面が主であるが、卷煙草及チヨコレートの包紙にアルミを使ふだけでも年八百噸の需要がある。更に米國辺でビールの王冠や鑵詰にブリキの代りにアルミが利用されてゐるやうに我が國でも此の方面に新用途が開けると消費量の增加は目覺ましきものがあらうと云はれてゐる。同社は現在社員百卅名、職工五百名であるが、職工は目下募集中でフル活動する時には社員二百名、職工六百名、計八百名によるべく一家族五人として約四千名の人が右アルミ工場で衣食することになるわけである

蓬萊米は下押

【神戸二十一日發本社特電】八月限中部蓬萊米沖十二円二十五錢まで硬化したが流石に重壓を氣にしてか又產地の上作なども入れて十五錢と押し後十錢寄配、薄し押目は相當買崩されてゐる

期米は目先天井か 蓬萊新甫先安人氣

農林省當局の最高米價に對し目下の所政府の要なしと意思表明した爲二十日來買氣挫折し高値行悩へ模樣となり買方の利喰急ぎと地場筋の追證賣りに二十一日後場止けの高値より四十七丁の急落を演じ且先天井の感を深めた、蓬萊は二十日後場より反動含みで二十一日前場高限十一円七十八錢、一期中限十一円九十四五錢と急落後の揉合であるが新甫の六月五日限は出現時の先安人氣で十一円七十九錢と生れ七十六錢に打止めた、後場は期米の一段安を眺めて地合軟化し各限共七八錢方下押した、丸帽は前場高保合であつたが後場に至り人氣支へられず約十錢方崩れ

臺灣發明協會を殖產局附屬に

本來の機能を發揮せしむべく 府政調査會に提案されん

中央研究所内に設けられてゐる台灣發明協會は財源出入の組織により島内における發明發見を助長する爲に相當の努力を傾けて來たが、何分にも財源不足のため何等の積極的事業をもなし得ざる状態にある、即ち本年度に於ても僅かに一千五百円であり、この内七百円ばかりは特許料として特許局に納入せねばならぬので殘る八百円ばかりが普通經費といつた状態である、斯くては發明發見に關する展覽會、講習會等の開催はおろか篤志な研究家の助長獎勵、或は懸賞事項の指導鑑査といつた樣な事業は殆ど不可能とならざるを得ぬ、茲に於てか研究所及び殖產局當局は種々協議の結果この發明協會を殖產局商工課の附屬にしたらどんなものだらうかといふので、近く開催される府政調査會の一議題として提出することとなつた、假りに商工課の附屬となれば、商工課關係の發明台に進出する譯であり、經費も從前より相當潤澤にあるだらうし、他面商工課附屬の商品陳列館と並んで或は合體してその機能を發揮し、やがては商品陳列館が商工獎勵館に改組されるのを俟ち益々發明發見界に雄飛するに至るであらうと豫想される次第である

……座談會（七）

◇大澤（本社）……次に台灣で斯う云ふ事業をして欲しいと云ふ樣な点についてお考へはないでせうか、一例として台灣の鐵道ですが、縱貫線が竹南から台南迄は複線なのです、其間は汽車と云ふものは何ふから來るのを待たねば行けない、スピードアップするには之を複線にする必要がある、其爲めには三千万円掛るさうです、何年たてば出來るか見當がつかんと鐵道部の人が云つて居る、それでどうしたらよいかと云ふ点に就て或る人が云ふには、民間に鐵道を拂下げて貰つたら何うか、さうすれば直ぐ複線になつて了ふ、複線が出來たら又政府で買上げて貰つたらよからうと云ふ意見を持つて居る人もある樣ですが斯う云つた樣な問題が未だザラにあるのではないかと思ひます

◇三巻（台灣製糖）……之は運輸交通の問題だから敢て兼務するのでありませんが、山線のトンネルが成つたら竹南は分岐は海岸線と山線で複線と見なすので、海岸線に沿つて複線にすると三千万円掛るさうですが、之は川幅が廣いから鐵橋が長くなるので案外餘計掛る樣です、大體の見當は現在の山線と海岸線のレールの間を三等分に分けて海岸線に近い三分一の所にレールを通して欲しいと云ふので新線計畫をして居る樣です

◇上野（日石鐵業所長）……鐵道を完全にするより、先を見てアメリカ等はどの鐵道會社も立つて行かない、それは自動車が發達したからで鐵道は上つたりです、道路に三千万円もかければ大したものです、鐵道道路も出來て居ないから私は先を見る事が必要と思ふ、鐵道をやれば金が掛るから少し先進國の状態を見て交通等は考へなければならぬと思ふ

◇大澤……舗装の通り道路をよくしなければならないでせうが、鐵道も複線になつて居ないと輸送する場合何うにもなりません

◇上野……鐵道もよいが荷物を送るのに貨車がないから困る

貨車を多くすれば仲々動かない、こんな事はどうでもよい、それよりも五千万円の金をもつと經濟なものに使つて貰ひたい、それから電話ですが台灣の電話にに閉口です、私の方は苗栗ですが、每日朝九時頃に各方面との電話をとる、台北等は九時からでは通じない、この点は交換手に急いで貰ひたいですね

◇有田（華銀副總理）……伺ひたいのですが、北部と南部には基隆高雄と港灣があるが、中部にはそれがないから、之に相當する樣な港灣施設が必要でないかと思ひます、之は素人では分らないが聞く所によると自然のやられて居られるだらうが人工的に始めから造れば金は掛るが相當なものが出來る、自然の地形を利用しなければならぬ事はないと云ふ話もあるのです、それで例へば基隆高雄の間は何キロあるか知らないが、台灣の眞中を中心にして高雄なり基隆に荷物を運ぶとしてそれ位の距離があつても差支へないのか、あそこに港灣を造つて附近のものを運び出すとして算盤上どうかと云ふ点は如何でせうか

◇河村（本社）……之は決業大會で決議になつて居ります

◇宮澤（勸銀支店長）……内地の地方鐵道と云ふものは餘り榮養はよくない樣です、十數年前は鐵道と電氣は安全だと云ふ時代があつた、所が自動車の發達に依て地方鐵道は皆參つて了つた、だから台灣の鐵道問題としても今の海岸に新線を造ると云ふ問題も新しい地方に線路を造つて行くより今の本線を複線にして輸送力を增進する方がよいと思ひます別の所に單線を造つても輸送力も增大しないしスピードアップも出來ない。唯貨物の蒐集にはよいかも知れないが輸送力を增加して鐵道收入をあげるには線路を複線にしなければ合理的でないと思ひます、貨物蒐集と云ふ点では今の線路を複線にしてあとは今の道路を改良して自動車運輸が出來る樣に道路を完成する事が合理的であると思ひます

◇上野……アメリカでも短い線はたち行かぬ樣ですね

◇松本（三菱支店長）……國道を造つてバスを走らす、貨物を輸送する、之は貨物輸送の点から云へば非常に助かるのではないかと思ふのですがだいぶ方々でさう云ふ事をやつて居る所がある樣であります、相當長距離台北高雄間と云ふ樣に……

◇柚花（三和銀行支店長）……私名古屋に居ましたが名古屋から大阪に出す野菜類は自動車で運びますね、さうすると積出す家から配達する家迄直通で行けるので鐵道より早く行ける、それで鐵道はその爲に稼はれて行くので、自動車を利用する事は相當廣く行つて居る樣です

◇河村……それでは、色々と有難うございました、之で閉會致します（完）

【正誤】二十日の紙上松本台灣支社長の意見欄中一、の三行目主なる數項目に集中せられば」は「集中せざれば」の誤植、因いて「我國經濟の以下は政治的諸現象」と訂正、「經濟的、貿易的諸現象」と訂正、二の口、之を發ふの途は本國現在のと訂正、その末尾親密に研究は懇密にと訂正

珊瑚の販賣統制

本年は千五百貫 基隆澎湖の持分は半々

基隆及び澎湖の珊瑚採取組合當事者は十七日基隆水產會館に於て總督府及州廳係官の立會のもとに本年の珊瑚販賣總數量を左の如く決定した、即ち本年は全部で一千五百貫、各組合の持分は半々（七百五十貫宛）としたのである。この數量は昨年の賣上高たる二千百六十貫（基隆九百貫、澎湖一千二百六十貫）に比し七割にしか當らぬ、斯くの如く本年の販賣數量を限定したのは近海の珊瑚濫獲次第に荒廢し、採取量と販賣量の統制をなすに非れば新采漁猟せずとの懸念からである、但し世界的の好況と一般的な物價騰貴により珊瑚の相場も騰貴するものと當業者は樂觀してゐる模樣である

昭和家畜會社定期總會

台北市家畜市場の代行機關たる昭和家畜株式會社第十五回定時株主總會は來る二十八日午後三時より江山樓に於て開催、一万四千余円の利益金處分案及び役員選舉に關する件等を附議する筈である、同社は從來屢々赤字が出たが數年前より場外取引禁止されて以來業績が年々好轉し今期は配當年八分の外利益十周年記念配當二分と内定した

酒、煙草配給は直營トラックで

愈々專賣局で開始

專賣局では酒煙草の迅速な配給を目指し先づ台北支局管內に於ける局直營の配給事業を創始した事は既報の如くであるが、當初は局用のトラックが間に合はなかつたため便宜上國際通運のものを借受けて之を實施して居つた、ところが二十二日に至り先般注文のトラック五台のうち一台（日本自動車會社製、三千七百円）が到着し、本月末までには殘る四台も到着する事となつたので、一方當局は運轉手五人を雇入れスッカリ態備を整へ、近日中に愈々局用トラックを以て直營あり次第直ちに實施する予定で、本年末迄の實行期には人の直營で迅速に配給を行はしめることとなつたので、何れ五台だけでは年末年始の繁忙期に到底間に合はぬといふので本年末までには更に二台を增加し都合七台を以て配給に當らせる計畫である

後宮氏に懇望され 臺銀馬渡氏轉出

後宮の總支配人格

突如東京商銀の辭令を受けた台銀馬渡秀氏は、同行調査課長中でも堅實な腕利きの人として重きをなしてゐる丈に、ひとしく一般の意外とするところであるが、同氏は今回上京と共に台拓の後宮信太郎氏の片腕として同氏の事業統轄本部に坐り總支配人格として活躍せられるものと言はれる、即ち後

何をやるか判らない 馬渡氏談

右につき當の馬渡氏は記者に對し次の如く語つた

實は今度のことは全く突然の話で、結局吉田副頭取の御言葉に從つたわけですが、東京に行つてどんな仕事をさせられるか、何も聞いてゐず見當も付きません、私は大正六年台銀に入り本店監督課を振出しに東京、新嘉坡、新竹、台中、基隆、東京と廻はり昭和二年台北支店に又帰り昭和六年台銀管理を辭任になつてゐるが、仕事の上ではお客さん本位でやつたつもりだが却つて恨まれた場合も多いやうに思ふ、今度行く後宮氏の會社は勿論台銀とは最も密接な關係があり、又今でも銀行は台銀一本でやつて居られますから全然他人の家へ行く譯ではありません、事務の引継關係もあるので出發は何れ來月と思ふが未だ決定してゐません

南部走り米

一兩日中に臺北へ

最近蓬萊米の生產高は每年漸增の一途を辿り試みに最近五ケ年間の實收額を見ると昭和七年百八十八万石、八年二百二十二万石、九年二百七十七万石、十年二百八十四万石、十一年二百九十六万石と昨年は五年前に較べて約六割近い激增振りで、本年一期蓬萊米は在來種や丸帽の割安に依る轉作が多く作付は一割以上增加し南部の早場所は一部に稻熱病の被害があつたが部分的の增收が多く全體的には至つて順調である、高雄州下の栽州、東港あたりの在來米、蓬萊米の走りは廿三、四日頃に台北の消費米として受渡すべき旨過日台北の消費米仲介業者に入電があつた四月中に二万袋位の移出豫想で五月上旬には五、六万袋、中旬には十万袋、五月中では大體二十万袋は出廻る豫想である、期米蓬萊米共目先き頭打ちの姿である六在來米は從來比較的蓬萊米高に添はなかつた關係上、去る二十日台北の現米相場に百斤に付一圓二十錢高を告げたが二十一日反動含みで十錢方引下げ、今後雨さへなければどしどし出廻るので端境期のカスレ相場は此辺のものかとの人氣である

東西南北

岩木哲夫氏を團長とする大阪米商の台灣米視察團は去十二日來台、南部北部の一期米作況を始め米界事情を具さに視察し廿日歸北、同夜草山に一泊、二十一日は督府商工、農務兩課長に視察の結果を報告し、內台定期船の大阪延長に付き通局長に陳情、豫定の個所を視察して全く日程を終り本社へも挨拶に來訪したが二十二日富士丸で歸阪の途に就く筈である▲一行は自動車の便が好いので各地で盛んに自動車を利用し能ふ限り廣く見て廻つたさうで自動車による走破里程約八十里にもなつたといふことだ▲台灣には皆初見參の人のみだつたから台灣米は恰もシャム米や西貢米のやうに野ツ原に捨て作りしてあるものと思つてゐたのに、實地を見ると一望千里殆ど見渡す限り稻作が整然としてよく作られ然も耕作法が行屆いてゐるのみでなく農民が極めて勤勉で光と熱の天惠に加ふるに努力を以てする實状に全く驚歎且つ感服したらしく台灣米は將來品種の改良其他の努力により恐らく內地米を凌駕し我が國に於て最も優秀な米になるだらうと激賞してゐた▲去十二日滿四年振りに來台した神奈川縣農務課長の末廣幸次郎氏は各地製糖會社を一巡、席に本島農家の實状を綿密に視察研究して大いに得る所あつたさうで廿日高雄より空路歸北したが、空中から見た平野は米作族に肥料が如何にも多いやうに見え砂糖の台湾か、米の台湾か判らぬやうな感じがあつたと述る▲末廣氏は三年前から神奈川縣の手で三箇所に農事試驗所を設けて農家を實地に就て教導的に訓練し其の結果見るべきものがあつたので本年から右訓練所が獨立となり氏は又別な方法で訓練其他の指導に當ることにしたさうな▲末廣氏の著書に栽培改良の讀本、同縣指導農村、農業實務集等があり之を神奈川の農家に無代で配付し採算的增大を圖つてゐる熱心な農學者である

米界の王座は將來『臺灣米』に

產地の意外な進歩と努力に敬服

大阪臺灣米移入協會員視察談

大阪台灣米移入協會視察團一行十二名は去る十三日來台旬日に亘り台南、台中、新竹の西部各州下稻作状況を具に視察、各地で豫想以上の收穫を納め二十日夕刻歸北、二十一日は竹子湖の蓬萊六十五號原種田を視察後台北州下の米作状況を見て最後の總括を得て殖產局に一番ヶ瀨嘉孫課長、井田商工課長、松野米穀課長を訪問、視察感想を報告し正午協會にて殖產局長の招待午餐會に臨んだが岩木團長は語る

高雄州の如きは內海知事が先頭に立つて品種の改良、耕地の改善に努力され蓬萊高雄十號の如き熱と光を利用する樣改良され、品種で早植早收穫であり之が改良普及に努力して居り台灣に於ける新米のトップを切り出廻り調節、米價の維持に貢獻して居るのに敬意を表し且つ一驚した

臺南の上米地方が想像以上に改良されて居り嘉南大圳の規模の偉大さと曾文溪治水工事による耕地擴大計畫にも一驚した將來蓬萊米增產に貢獻しよう

臺中は實に万般行屆いて居りますがは全島一の蓬萊米地であるだけ最も優秀であつた

新竹の如き飯神方面からは苦闘を見されてゐたがここも非常な努力が拂はれてゐて認識を新たにした

臺北州は品種が多過ぎて統一がなく他州に比し當局者の努力が足らぬ樣に思つた、或は氣候、風土台北に類似してゐるが近年は台中迄が數割されてゐる、當局も業者も努力改善されたい、台北を初め各地にて米穀業者並に關係官民各位多數と座談會を開催雙方意見以上大きな收穫を得た

以上視察の結果感じたのは我々が想像してゐた資源幼稚な米作地はどこにも見出し得ず総てが發達進展の途程で大いに認識を新たにした、僅かの歴史しか持たぬ

蓬萊米が數百年の歴史を有する內地米數十年の改良に依つて得た鮮米に比すればその改良改善の努力の偉大さに敬服する次第でこの努力が今後續けられれば日ならずして內鮮米に追付き更に熱と光を十二分に利用し得る新品種が出來て內鮮米を凌駕する時代は必ず近き將來にあると斷言し得る、恐らくべきは濁米なりと云ふ感さへ深くした、次の米の時代を担ふは台灣であると思ふ

自分等は歸阪したら內地の認識不足を啓蒙し大いに宣傳したいそして陽の目を見る樣に扱ひされてゐる蓬萊米であるが一流米として米界に登場せしめる樣努力するに吝でない

最後に苦言を以て將來の希望を申述べたい

品種の改良、內鮮米と雖も今日の稻種子の更新に努力してゐるからこの点一層の努力をされたい

肥料の研究をされたい、硫安を節肥、燐酸系肥料を重んじ合成肥料の研究をされたい、硫安を多く使へば米質食味を損ふ

小作對地主の關係改善地主は小作に良米の獎勵をなし獎勵金等交付せよ、小作が折角よき米を作つても之をなるべく安く買ふと云ふ根性はよくない

小作對土壟間の關係改善、同時に檢査規律米の一定不變方針確立、座談會にて述べた通り

檢查員の充實、現在檢查の不充分から米の信用を落してゐるし蓬萊米改善上からも是非增員を希望する

臺灣米を賣る店が必要である命令航路の大阪延長問題については遞信當局に重ねて陳情したが實現を期されたい、商井、山田、稻には粳米の混入尻廣れ等が一番困る、四十六號稻には之が多い台中試驗場での話では四十六號種は決して変種しない、混米多きは農民の管理不注意からとのことだ、稻は蓬萊種が一番だ普及に努力されたい、新竹で改良稻米六號の見本を見たが立派だつた

臺灣米の宣傳の徹底、一州或は全島を一單位とし宣傳協會等を組織し消費地の實情嗜好の変遷に留意し方法としては米商の本島視察誘致、督府よりパンフレット、ポスター等を內地業者と連絡を取り白米小賣店に配布し、每年又は一年置位に臺米試食會を內地各地で開き小賣業者に試食せしめる、東京大阪其他の指定の地に指定臺米小賣商を設け、

臺灣工業協會

臺拓の綿紡工場買收問題を報告

島內工業經營者の親睦協調機關たる台灣工業協會は去十八日台北市明石町の同會事務所で例會を開催し會員三十四名の內二十五名出席、席上會員の一人たる臺灣織布會社の綿紡工場を台拓で買收する問題につき詳細に報告あり織布會社としては相當自分がある模樣で會員も之に同情の意を表したが、協會としては別に行動せざることに申合せて散會、同夜梅屋敷にて懇親宴を催した

興業社長と銀行家一行

南部を視察廿五日落成式參列

十九日來台した台灣興業社長松本眞平氏、同取締役坦本實氏、同井口誠一氏と武州銀行頭取永田甚之助、安田銀行常務取締役園三、川崎第百銀行取締役秋山原平の諸氏其他重役等一行六名は四日夜行にて南部に向つたが廿四日朝帰北、二十五日朝議東郡四結の台灣興業に赴き同日午前十一時舉行の同社遥東工場落成式に参列する由、因に當日は台北、中壢兩驛より臨時列車を出すことになつてゐる

島內商況

臺北肥料相場 現物北陸倉渡

大豆油粕 二円六〇錢
內地硫安 一〇円二〇錢
過燐酸（七貫五入一五％） 一四三五錢
同（七貫五入一九％） 一四四七錢
硫酸加里四八％ 一四五〇錢

臺米現物相場

二期在來米	九〇	一〇錢安
北部二期蓬萊米	一一、八〇	一安
中部二期蓬萊米	一一、[illegible]	一安
南部二期蓬萊米	不申	不申
北部二期丸糯米	一〇、五〇	一安
中部二期丸糯米	一〇、五〇	五安
南部二期長糯米	九、七〇	一五安

正米市況後場

二期蓬萊米 當限 中限 ……
二期丸糯米 ……

內地商況

堂島米況前場

【大阪二十一日發】四円七十錢と不變に寄付いたが利喰と商政の進捗買りに六十五錢と押し押目狙ひと有力筋の指値買ひに支へられ止尻期近の商値に上向き七十七錢と尻はね高値に止めた

正米市場跡氣配

期米の崩落を移して目先頭打ちの人氣濃化し夕景場外で一、二期蓬萊米各限とも一、二錢方引緩み丸糯は後場急落の揚句だけに利喰ひで一、二錢方小戻した、場面は依然軟調である

東京株式前場況

【東京二十一日發】長期、前日の引際軟化と手形交換所大會における日銀總裁の演説が投機抑制を意味してゐたので今朝は一齊反落した、新東は二百四十九円五十錢安と軟化し、東京瓦斯も一円安、鐘紡も下落し、紡績株は一齊に一、二円安、砂糖株も日糖、明糖新の三円二、四十錢安を筆頭に軒並に一、二円低落を示し鐘金株も日鑛三、四円安を筆頭に何れも一、二円安と崩落した、六円急落を筆頭に何れも安くその他諸株も一齊安の商状で唯東邦、東電のみは一、二円高東株は新旧二円三十錢安と引けた

東京短期日步

東株五十七錢

短期、新東は百六十六円七十錢と下放れて始りその身七円を付けたが引際四円台に崩れて四円六十錢と安値引け、新鐘も百九十五円台に反落となつた以下の諸株も一齊二、三円安と東邦の増資が動機で買はれ六十四円揚みに好勢を示した

淋病 一回二分ですむ 徹底二段療法（發表）

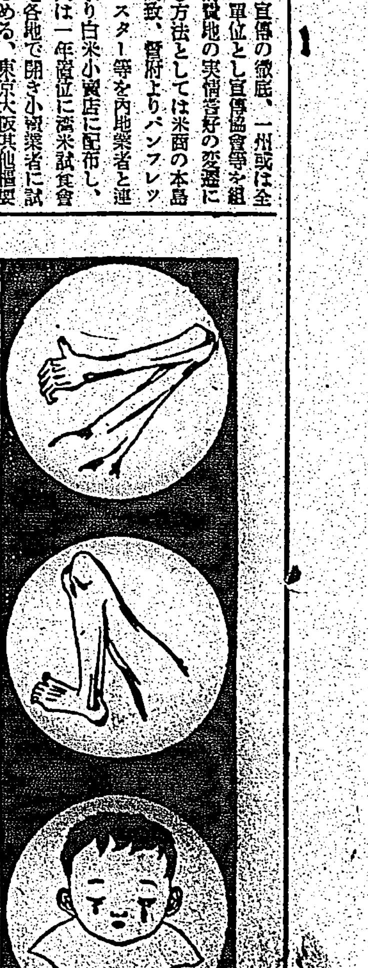
淋毒性關節炎デ不具トナツタ手足・失明スル淋毒眼炎

發明者 東京吉原遊廓 吉原病院元院長 佐藤榮先生

內服藥は勿論從來の局所藥での失敗も本療法で斷然救護出來る進歩的治療法です。如何なる慢性も本療法で反應著明で快癒に導く

永年の慢性淋病が治り妻は姙娠の喜び

木田悠一

（前略）數年の苦しい慢性淋病が今日迄に全治した現在は、只今佐藤先生の研究努力の結晶を心から感謝致します。……

以上の方法はない

東京市日比谷病院長 醫學博士 深瀬周一

淋病になると內服藥を考へるのは知識の低い證據で淋病には局所藥と直ぐピンと頭に來る樣なら淋病で長く苦勞を經る必要はない。……

プラオンギン・ケンゴール ……